



110 年度臺北、桃園、嘉義與屏東地區
地層下陷監測及分析

Monitoring and Analyzing Land Subsidence of Taipei,
Taoyuan, Chiayi, and Pingtung Area in 2021

11 月工作月報
(10 月份監測資料分析成果)



主辦機關：水文技術組三科

執行單位：綠環工程技術顧問有限公司

計畫主持人：洪偉嘉

中華民國 110 年 11 月 10 日

壹、綜合說明

截至110年10月底止，宜、桃、嘉、南、高、屏地區各項監測設施之觀測成果概述如表1與表2，由初步分析成果顯示，今年度10月（單月）各地區之地層變形多呈回脹趨勢，僅部分區位呈現輕微下陷，各地區單月與累積下陷量值請參考下表，詳細分析結果請參考第貳節說明。

表1 宜、桃、嘉、南、高、屏地區各項監測設施單月變化量分析表

| 監測項目 | 地區 | 期距 | 單月變化量 大於1公分站數 | 單月變化量 (mm) | | 頁碼 |
|-----------|----|--------|------------------|------------|--------------------|------|
| | | | | 最大下陷量 | 位置 | |
| 地陷 監測井 | 宜蘭 | 110/10 | 0 | 4.0(回脹) | 壯圍鄉大福國小 | P.2 |
| | 桃園 | 110/10 | 0 | 0.0 | 觀音區樹林國小 | P.2 |
| | 嘉義 | 110/10 | 0 | -4.0 | 六腳鄉蒜頭國小 潭墘分校 | P.2 |
| | 臺南 | 110/10 | 0 | 0.0 | - | P.2 |
| | 高雄 | 110/10 | 0 | 1.0(回脹) | 永安區鹽田分校 | P.2 |
| | 屏東 | 110/10 | 0 | -6.0 | 佳冬鄉佳冬國小 | P.2 |
| GNSS | 彰化 | 110/9 | 1 | -7.5 | 大城鄉西港國小 二林鎮新生國小 | P.9 |
| | 雲林 | 110/9 | 3 | -11.0 | 元長鄉忠孝國小 | P.9 |
| | 嘉義 | 110/9 | 0 | -2.9 | 太保市新埤國小 | P.9 |
| | 臺南 | 110/9 | 0 | 2.8(回脹) | 北門區錦湖國小 | P.9 |
| | 屏東 | 110/9 | 0 | 1.3(回脹) | 佳冬鄉頂寮安檢所 | P.9 |
| 深層 水準樁 | 嘉義 | 110/10 | 0 | -2.7 | 六腳鄉灣內國小 | P.16 |

- 註：1. 表中數值以正值代表回脹，負值代表壓縮。
2. GNSS 包含全臺灣各地層下陷區域之監測成果。

表 2 宜、桃、嘉、南、高、屏地區各項監測設施累積變化量分析表

| 監測項目 | 地區 | 期距 | 累積變化量 (mm) | | 沉陷趨勢 (與 109 年同期相比) | 頁碼 |
|-----------|----|--------------|------------|--------------|-----------------------|------|
| | | | 最大累積下陷量 | 位置 | | |
| 地陷 監測井 | 宜蘭 | 110/4~110/10 | 4.0 (回脹) | 壯圍鄉大福國小 | 降低 | P.2 |
| | 桃園 | 110/4~110/10 | 1.0 (回脹) | 觀音區樹林國小 | 增加 | P.2 |
| | 嘉義 | 110/4~110/10 | -7.0 | 新港鄉安和國小 | 降低 | P.2 |
| | 臺南 | 110/4~110/10 | -3.0 | 下營區下營國小 | 降低 | P.2 |
| | 高雄 | 110/4~110/10 | -3.0 | 永安區鹽田分校 | 增加 | P.2 |
| | 屏東 | 110/4~110/10 | 0.0 | 東港鎮以栗國小 | 降低 | P.2 |
| GNSS | 彰化 | 110/4~110/9 | -11.5 | 溪州鄉溪州國小 | 增加 | P.9 |
| | 雲林 | 110/4~110/9 | -21.7 | 元長鄉山內國小 | 增加 | P.9 |
| | 嘉義 | 110/4~110/9 | -2.2 | 太保市新埤國小 | 降低 | P.9 |
| | 臺南 | 110/4~110/9 | 14.4 (回脹) | 北門鄉錦湖國小 | 降低 | P.9 |
| | 屏東 | 110/4~110/9 | 28.2 (回脹) | 佳冬鄉 頂寮安檢所 | 降低 | P.9 |
| 深層 水準樁 | 嘉義 | 110/4~110/10 | -1.6 | 六腳鄉灣內國小 | 增加 | P.16 |

- 註：1. 表中數值以正值代表回脹，負值代表壓縮。
2. GNSS 包含全臺灣各地層下陷區域之監測成果。

貳、工作辦理情形

一、地層下陷區之水準網檢測及分析

- (一) 分析臺北地區 109~110 年平均下陷速率圖如圖 1 所示，本期臺北地區顯著下陷面積為 0.0 平方公里，最大年平均下陷速率約為 1.4 公分/年，位於汐止區。
- (二) 由 108~109 年與 109~110 年主幹線年平均下陷速率套疊圖顯示 (圖 2)，今年度整體下陷量較去年度略增，而臺北地區地表變化與地下水位高度有關，需要持續觀察。
- (三) 由水準檢測成果顯示，今年度多數檢測點下陷速率約±1 公分/年內；此外，經檢視歷年量測結果，臺北地區已近 9 年無顯著下陷情事發生。



圖 1 臺北地區 109~110 年主幹線下陷量比較圖



圖 2 臺北地區 108~109 年與 109~110 年主幹線年平均下陷速率套疊圖

二、地層下陷監測井、GNSS固定站與深層自動化觀測水準樁之維護與資料分析

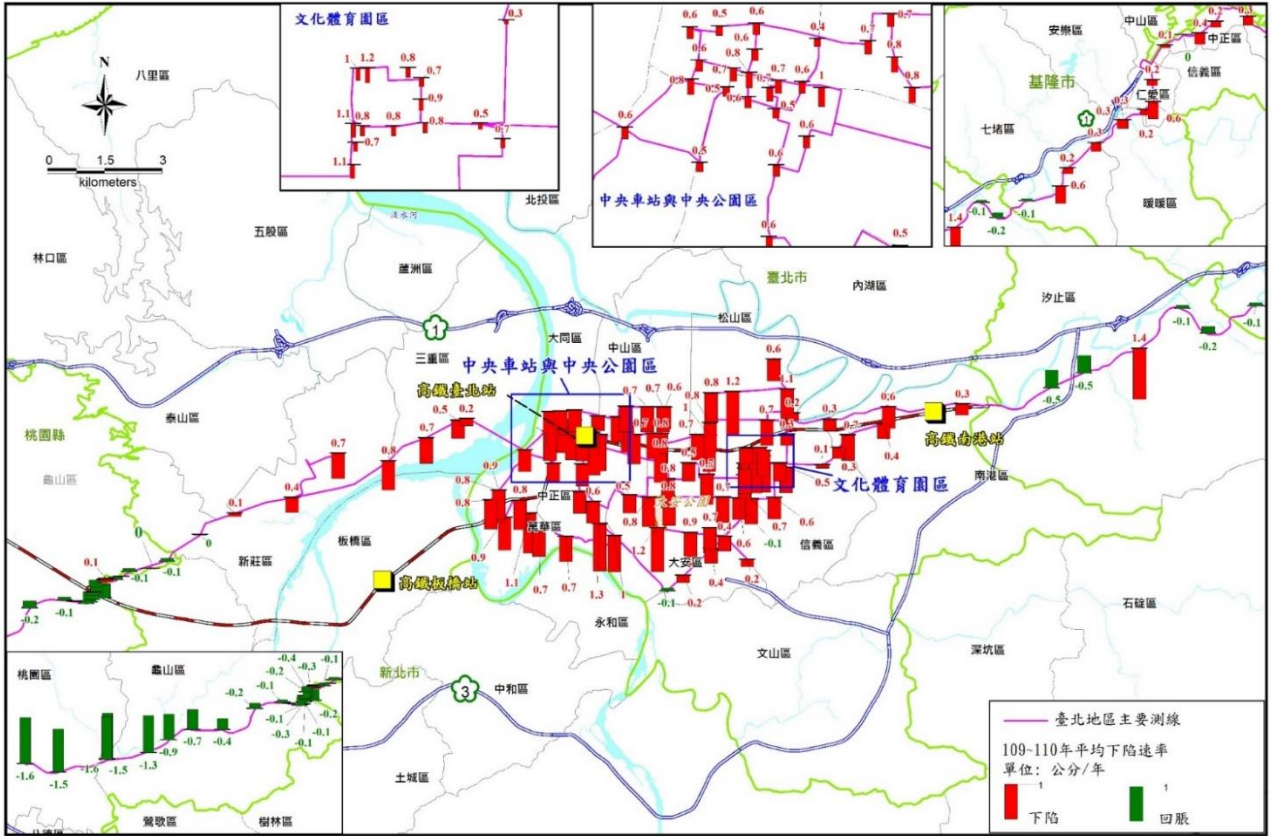
(一) 完成宜蘭、桃園、嘉義、臺南、高雄與屏東地區 10 月份地陷監測井現場量測及分析工作。

1. 截至 110 年 10 月底止，宜、桃、嘉、南、高、屏地區持續監測之地陷監測井共計 22 口；由 110 年 4 月~110 年 10 月底止之地陷監測井檢測成果顯示（表 3 與圖 3~圖 6），本月除嘉義與屏東地區地陷監測井呈微幅壓縮外（壓縮量約 1~6 mm），其餘各地區均呈回脹趨勢；由 110 年 4~10 月累積下陷量分析顯示，除嘉義新港、臺南下營與高雄永安地區呈壓縮趨勢外（累積壓縮量約 3~7 mm），其餘各地陷監測井均為回脹狀態，且整體回脹量較去年度同期增加。
2. 由近年單月變化量統計資料顯示（表 3、圖 7），今年 10 月份無下陷量超過 1 cm 之地陷監測井，數量與 107~109 年相同；相對今年 9 月而言，10 月份各地區整體下陷情勢稍有增加（圖 8 至圖 11）。
3. 完成宜、桃、嘉、南、高、屏地區地陷監測井現場量測工作，現場量測照片詳附件一，環境維護照片詳附件二。

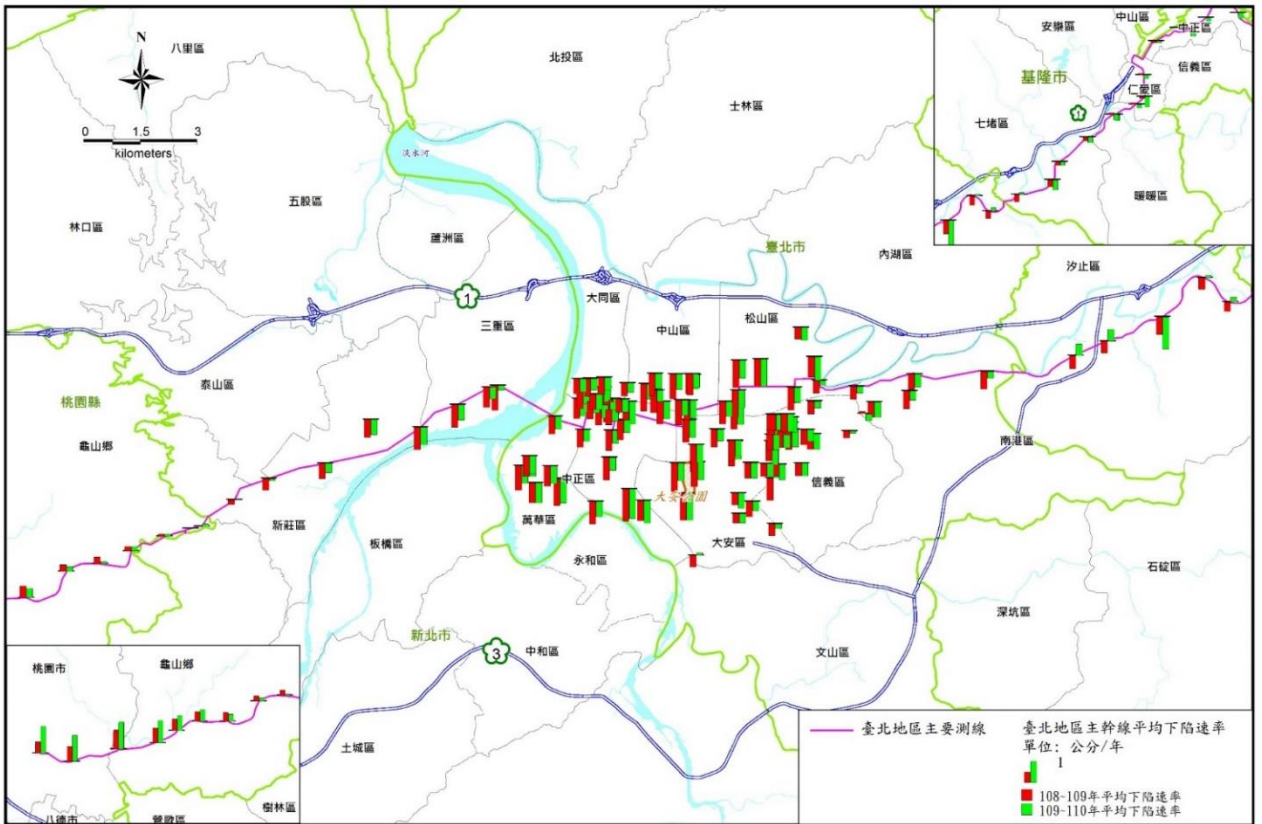
表 3 宜、桃、嘉、南、高、屏地區地陷監測井 110 年 10 月觀測成果

| 編號 | 縣市 | 鄉鎮 | 井名 | 單月變化量 (mm) | | 累積變化量 (mm) | | |
|----|-----|-----|--------------|---------------|--------|---------------|--------------|--------|
| | | | | 109/10 | 110/10 | 109/4~109/10 | 110/4~110/10 | |
| 1 | 宜蘭 | 壯圍鄉 | 大福國小 | 4.0 | 4.0 | 2.0 | 4.0 ↓ | |
| 2 | 桃園 | 觀音區 | 樹林國小 | -1.0 | 0.0 ↓ | 3.0 | 1.0 ↑ | |
| 3 | 嘉義 | 東石鄉 | 東石國小 | -2.0 | -1.0 ↓ | 8.0 | 15.0 ↓ | |
| 4 | | 東石鄉 | 網寮國小 | 0.0 | -2.0 ↑ | 13.0 | 18.0 ↓ | |
| 5 | | 布袋鎮 | 布袋國小 | 0.0 | -1.0 ↑ | 7.0 | 10.0 ↓ | |
| 6 | | 義竹鄉 | 南興國小 | -3.0 | -2.0 ↓ | 12.0 | 18.0 ↓ | |
| 7 | | 六腳鄉 | 蒜頭國小 潭墘分校 | -5.0 | -4.0 ↓ | 8.0 | 20.0 ↓ | |
| 8 | | 新港鄉 | 安和國小 | -8.0 | -3.0 ↓ | -1.0 | -7.0 ↑ | |
| 9 | | 太保市 | 新埤國小 | -5.0 | -2.0 ↓ | -3.0 | 2.0 ↓ | |
| 10 | | 義竹鄉 | 過路國小 | -1.0 | 1.0 ↓ | - | 18.0 | |
| 11 | | 臺南 | 學甲區 | 學甲國中 | -2.0 | 0.0 ↓ | 0.0 | 5.0 ↓ |
| 12 | | | 下營區 | 下營國小 | 1.0 | 0.0 ↑ | 1.0 | -3.0 ↑ |
| 13 | 安南區 | | 成大水工所 | 2.0 | 0.0 ↑ | 4.0 | 2.0 ↑ | |
| 14 | 北門區 | | 錦湖國小 | -4.0 | 0.0 ↓ | 9.0 | 17.0 ↓ | |
| 15 | 新市區 | | 怡安科技 | -1.0 | 0.0 ↓ | 3.0 | 8.0 ↓ | |
| 16 | 高雄 | 永安區 | 鹽田分校 | -4.0 | 1.0 ↓ | 2.0 | -3.0 ↑ | |
| 17 | 屏東 | 東港鎮 | 以栗國小 | 1.0 | -1.0 ↑ | 2.0 | 0.0 ↑ | |
| 18 | | 林邊鄉 | 林邊國中 | -7.0 | -5.0 ↓ | 7.0 | 22.0 ↓ | |
| 19 | | 佳冬鄉 | 佳冬國小 | -1.0 | -6.0 ↑ | 13.0 | 30.0 ↓ | |
| 20 | | 枋寮鄉 | 大庄 | 1.0 | -5.0 ↑ | 4.0 | 15.0 ↓ | |
| 21 | | 枋寮鄉 | 枋寮國中 | -1.0 | -2.0 ↑ | 7.0 | 23.0 ↓ | |
| 22 | | 佳冬鄉 | 頂寮安檢所 | -1.0 | -4.0 ↑ | 2.0 | 15.0 ↓ | |

註：表中數值以正值代表回脹，負值代表壓縮。箭頭表示與前一年度同期相比之數值變化趨勢，「↑」表下陷趨勢增加，「↓」表下陷趨勢減緩。



圖3 宜蘭與桃園地區 110 年 4 月~110 年 10 月地陷監測井累積變化量圖
 註：圖中正值為回脹，負值為下陷。110/4~110/10地陷監測井累積下陷量未超過1 cm。



圖4 嘉義地區 110 年 4 月~110 年 10 月地陷監測井累積變化量圖
 註：正值為回脹，負值為下陷。

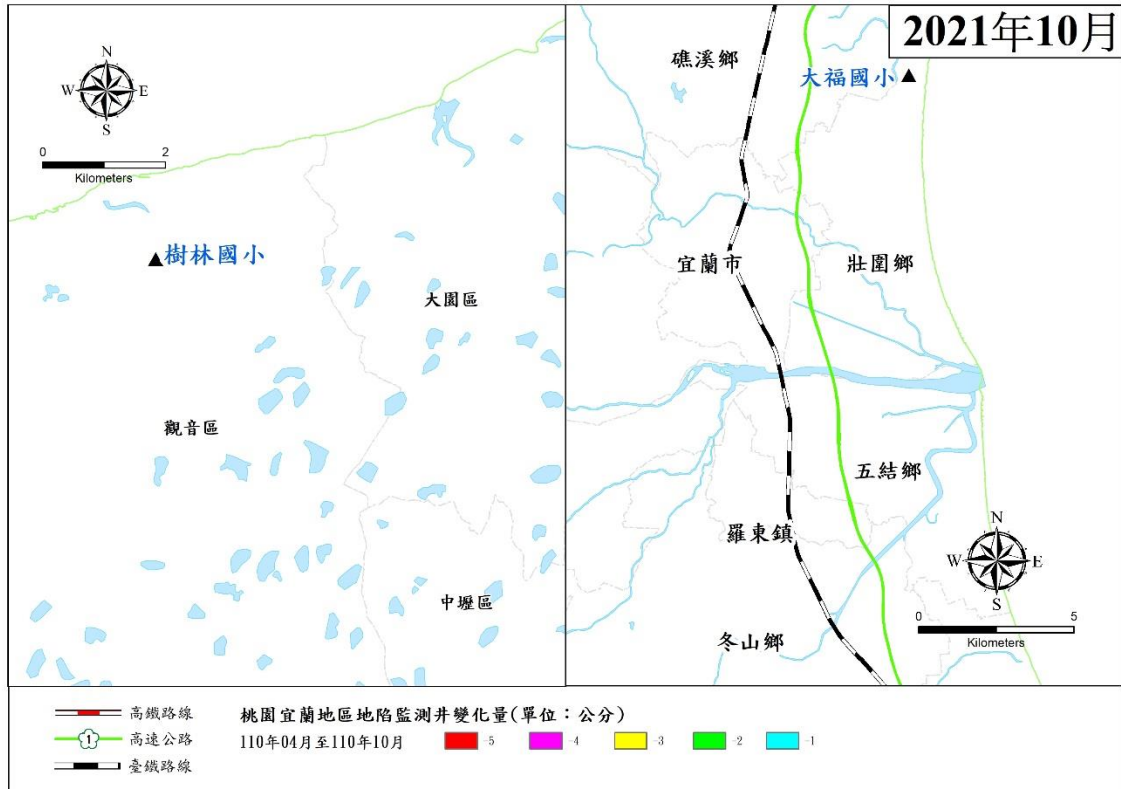

圖 7 宜、桃、嘉、南、高、屏地區 107~110 年地陷監測井單月下陷量大於 1 公分個數統計圖

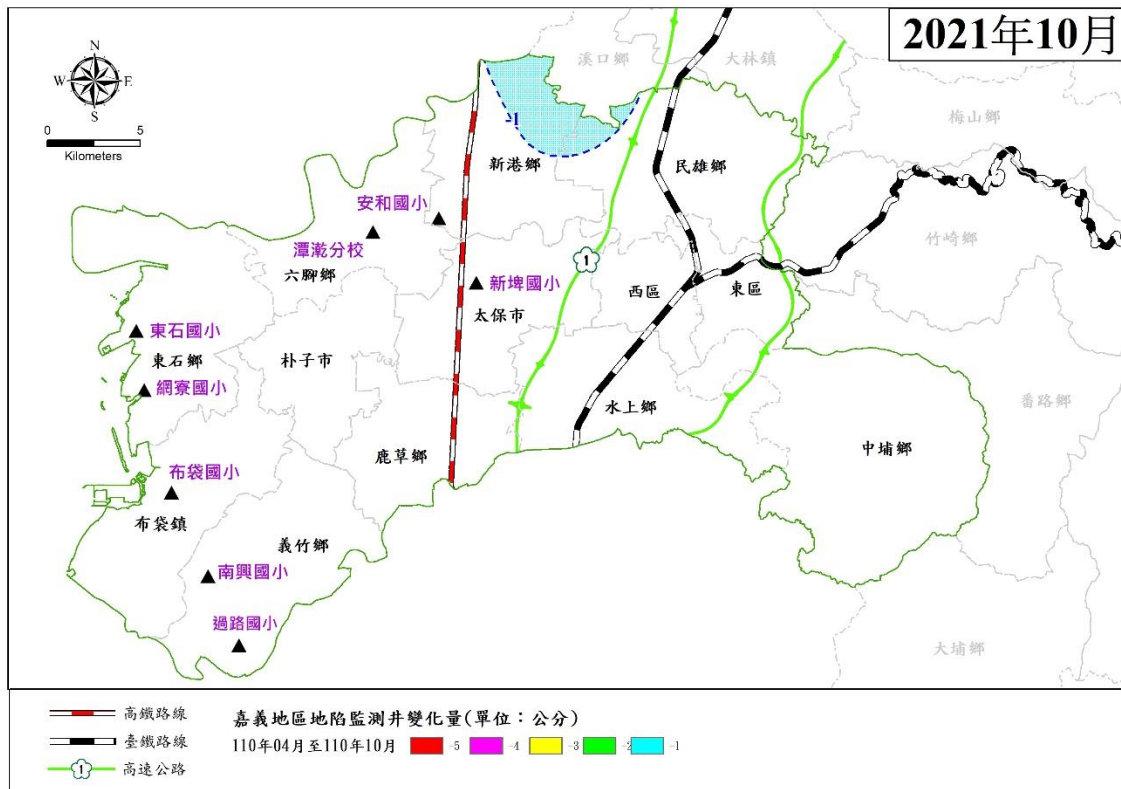

圖 8 宜蘭與桃園地區 110 年 10 月(單月)地陷監測井量測成果圖

註：正值為回脹，負值為下陷。

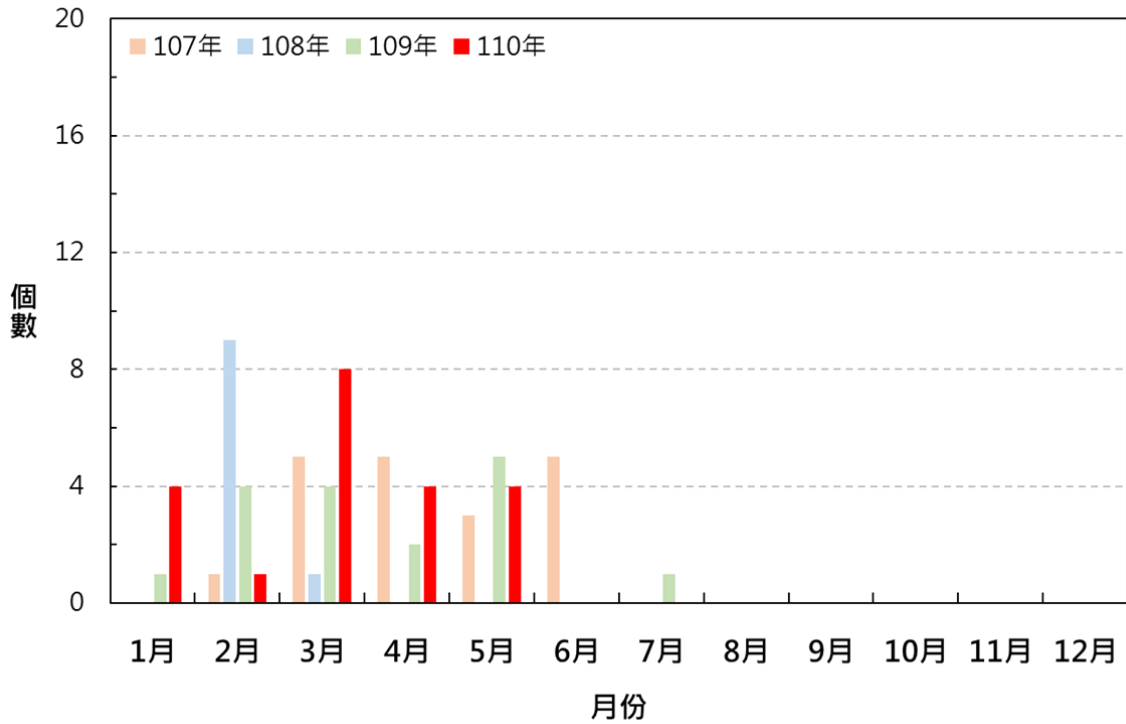

圖 9 嘉義地區 110 年 10 月(單月)地陷監測井量測成果圖

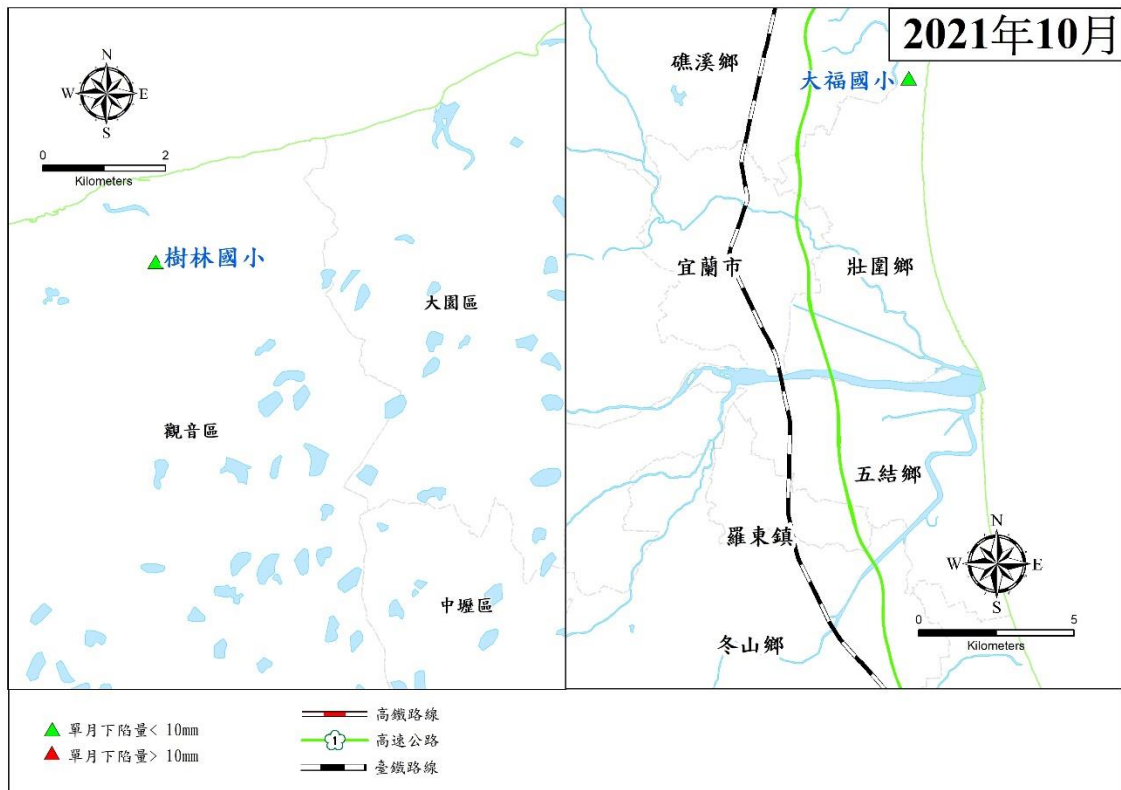
註：正值為回脹，負值為下陷。

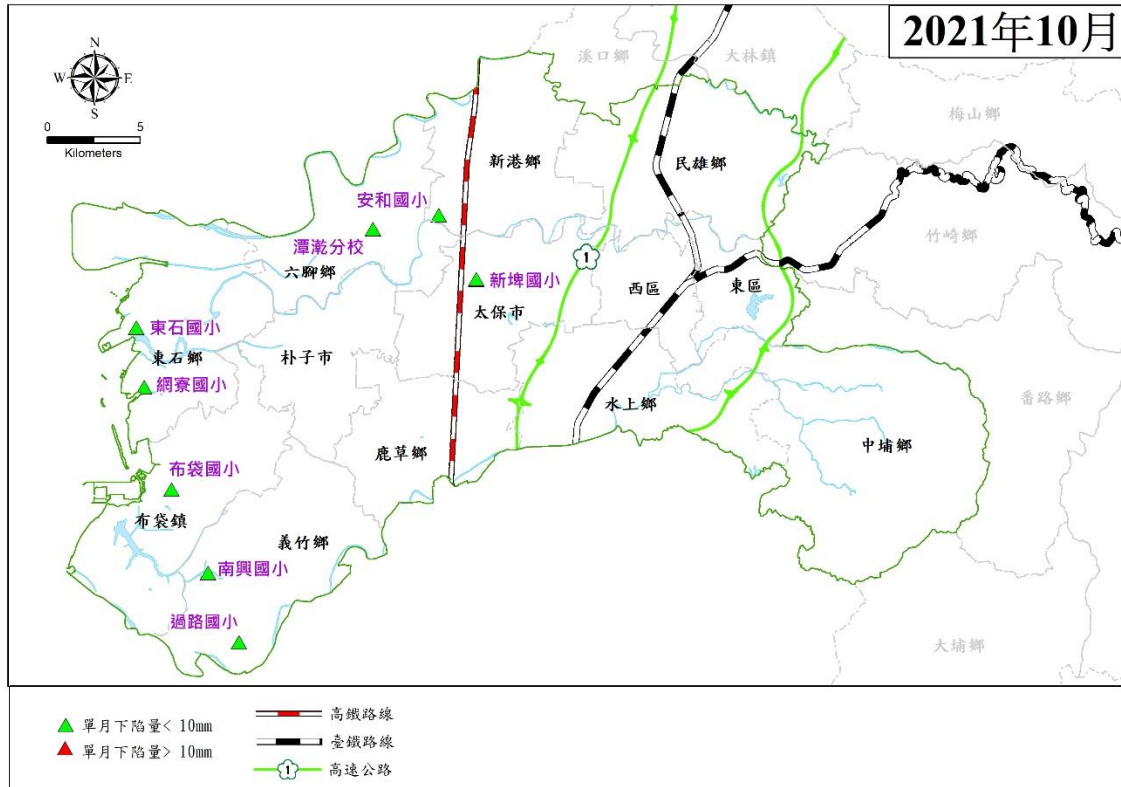

圖 10 臺南地區 110 年 10 月(單月)地陷監測井量測成果圖

註：正值為回脹，負值為下陷。

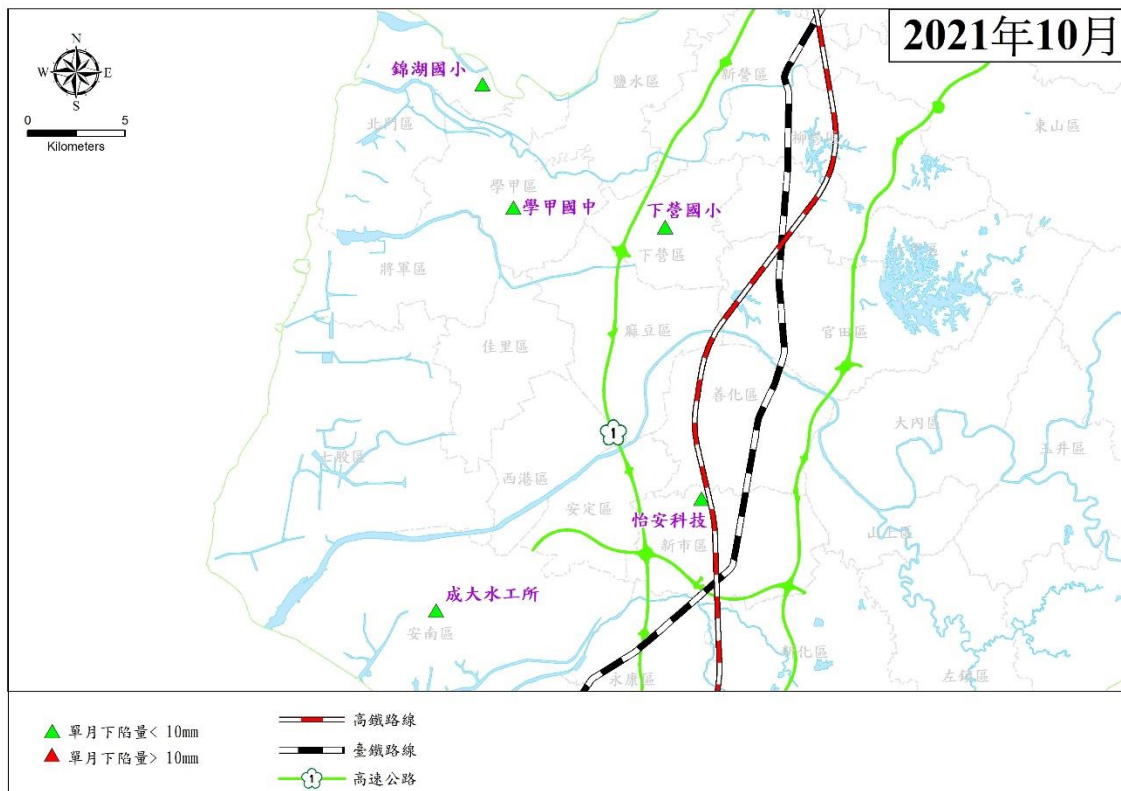

圖 11 高雄與屏東地區 110 年 10 月(單月)地陷監測井量測成果圖

註：正值為回脹，負值為下陷。

(二) 完成全臺 9 月份 GNSS 資料處理及分析工作

1. 截至 110 年 10 月底止，彰化、雲林、嘉義、臺南與屏東地區持續監測之 GNSS 固定站共計 32 站；依據 IGS 訊號品質標準（每日接收數大於 20000、週波脫落數小於 10 與 MP1、MP2 小於 1 等 4 項數值為指標）針對署內 GNSS 固定站訊號進行分析顯示（表 4，詳細訊號品質請參考附件三），目前以雲林新興國小與土庫國中固定站的訊號品質相對較差，其他於嘉義、臺南及屏東之固定站訊號品質皆符合 IGS 標準。
2. 新興國小固定站受體育館遮蔽，目前暫無較佳處理方式；土庫國中於 109 年 11 月 4 日修樹後之資料接收筆數以及多路徑 MP1、MP2 皆已回升至合格範圍，惟週波脫落指標雖大幅降低但仍高於標準值。
3. 110 年 10 月，發生多起 GNSS 固定站障礙事件，其中溪州國

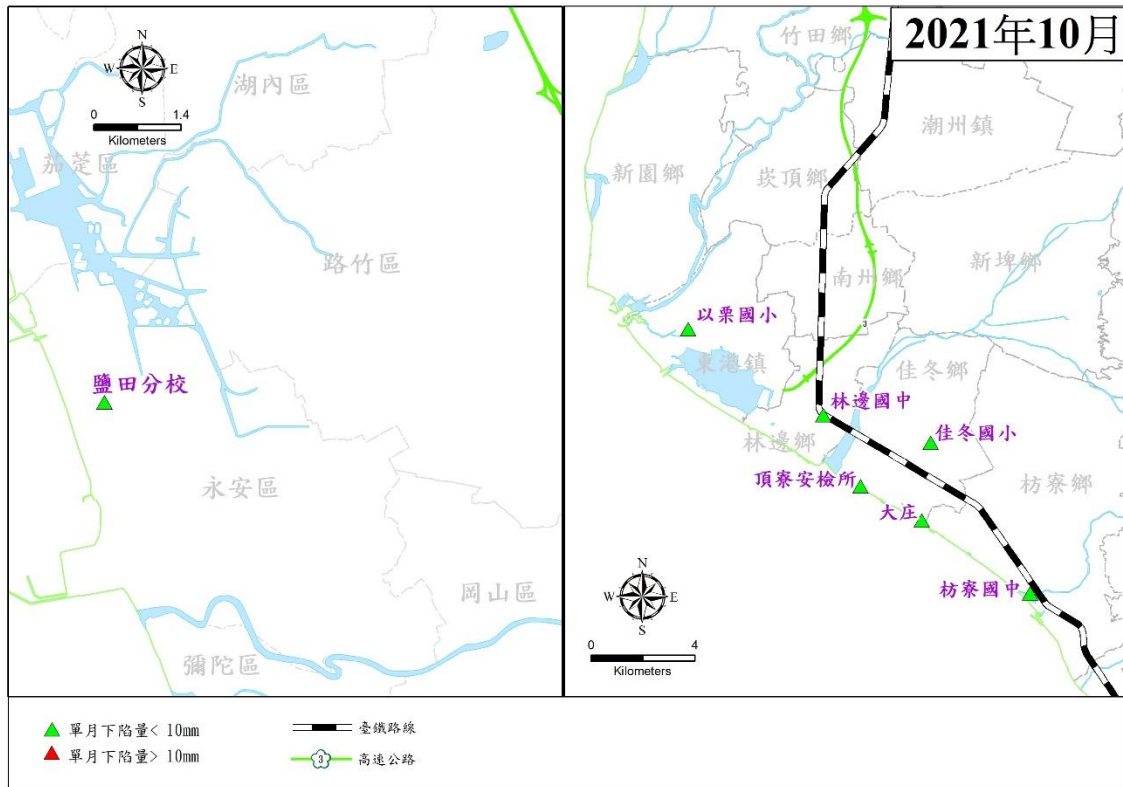
小與客厝國小分別發生接收器異常與供電系統故障事件，導致資料缺漏；其餘障礙細節詳見附件四，環境維護紀錄詳見附件五。

4. 由 110 年 4 月~110 年 9 月底止之 GNSS 成果顯示（表 5），彰化地區累積下陷量最大為溪州國小固定站 11.5 mm，雲林地區為山內國小固定站累積下陷 21.7 mm，嘉義地區為新埤國小累積下陷 2.2 mm，臺南地區錦湖國小固定站累積回脹 14.4 mm，屏東地區頂寮安檢所固定站累積回脹 28.2 mm。
5. 由近 3 年各 GNSS 固定站之單月變化量統計資料顯示（表 5、圖 12 至圖 15），110 年 9 月彰化縣有 1 站(外單位站)，雲林縣有 3 站單月下陷量超過 1 cm 之固定站，嘉義、臺南、屏東則無。彰雲單月下陷量超過 1 cm 之固定站較去年增加 4 站，而其他縣市數量與去年持平。
6. 由於開始進入二期作耕作期，本月份水利署所屬 GNSS 固定站單月變化量多由 8 月之回脹轉為下陷狀態，僅沿海地區(水燦林國小、宜梧國中、布袋國小、錦湖國小、林邊國中、頂寮安檢所)站有輕微回脹。
7. 累積下陷量部分與去年同期相比，呈現「下陷中心(土庫、元長、大埤)較去年同期大，周圍區域較去年同期小」之現象。例如溪州國小、土庫國中、宏崙國小、秀潭國小、客厝國小、山內國小、舊庄國小較去年同期下陷量大，其他地區則比去年同期下陷量小。

表 4 110 年 10 月全臺水利署所屬 GNSS 固定站訊號品質分析表

| 位置 | 站名 | 代號 | 設站時間 (民國年) | IGS 訊號品質標準 | | | | IGS 訊號品質標準 | | | | 訊號品質合格 | 備註 |
|------|-----------|------|---------------|-----------------------|------------------|--------------------|--------------------|---------------|------------------|--------------------|--------------------|--------|------------|
| | | | | 接收數 >20000 | 週波 脫落數 <10 | 多路徑 MP1 <1.0 | 多路徑 MP2 <1.0 | 接收數 >20000 | 週波 脫落數 <10 | 多路徑 MP1 <1.0 | 多路徑 MP2 <1.0 | | |
| | | | | 109 年 9 月~110 年 9 月平均 | | | | 110 年 10 月平均 | | | | | |
| 彰化大城 | 西港國小 | CHSG | 88 | 25707 | 3.07 | 0.34 | 0.41 | 26227↑ | 3.66↑ | 0.36↑ | 0.47↑ | O | 10 年以上 |
| 雲林臺西 | 新興國小 | YSLI | 88 | 21119 | 19.51 | 1.39 | 0.95 | 20801↓ | 19.33↓ | 1.50↑ | 1.00↑ | X | 10 年以上 |
| 雲林土庫 | 土庫國中 | TKJS | 95 | 20312 | 15.82 | 0.70 | 0.81 | 20908↑ | 14.15↓ | 0.65↓ | 0.78↓ | X | 10 年以上 |
| 雲林元長 | 客厝國小 | KTES | 95 | 20775 | 6.57 | 0.41 | 0.49 | 27817↑ | 13.89↑ | 0.34↓ | 0.46↓ | O | 10 年以上 |
| 雲林林內 | 林內國中 | LNJS | 95 | 22161 | 8.03 | 0.44 | 0.52 | 21597↓ | 7.28↓ | 0.36↓ | 0.43↓ | O | 10 年以上 |
| 雲林虎尾 | 光復國小 | GFES | 96 | 35694 | 8.67 | 0.73 | 0.84 | 36152↑ | 4.78↓ | 0.46↓ | 0.55↓ | O | 109/7 儀器更新 |
| 彰化溪湖 | 湖南國小 | HNES | 96 | 32292 | 1.66 | 0.31 | 0.36 | 33369↑ | 2.43↑ | 0.29↓ | 0.37↑ | O | 110/4 儀器更新 |
| 彰化二林 | 新生國小 | SSES | 99 | 26235 | 1.54 | 0.37 | 0.39 | 25742↓ | 1.95↑ | 0.39↑ | 0.42↑ | O | 10 年以上 |
| 彰化溪州 | 溪州國小 | SJES | 99 | 26419 | 3.27 | 0.39 | 0.42 | 24607↓ | 3.75↑ | 0.38↓ | 0.44↑ | O | 10 年以上 |
| 雲林土庫 | 宏崙國小 | HLES | 100 | 40471 | 1.93 | 0.18 | 0.23 | 39925↓ | 2.29↑ | 0.19↑ | 0.25↑ | O | |
| 雲林虎尾 | 中科虎尾 | NTUH | 101 | 24552 | 4.48 | 0.31 | 0.36 | 23966↓ | 8.68↑ | 0.43↑ | 0.49↑ | O | |
| 雲林四湖 | 明德國小 | MDES | 104 | 25199 | 0.46 | 0.15 | 0.18 | 40607↑ | 0.48↑ | 0.16↑ | 0.20↑ | O | |
| 雲林崙背 | 豐榮國小 | FRES | 105 | 36939 | 8.48 | 0.37 | 0.44 | 36886↓ | 8.60↑ | 0.35 | 0.42↓ | O | |
| 雲林水林 | 水燦林 國小 | SLES | 105 | 37485 | 3.69 | 0.26 | 0.31 | 36326↓ | 3.13↓ | 0.22↓ | 0.28↓ | O | |
| 雲林口湖 | 宜梧國中 | YWJS | 105 | 39868 | 4.02 | 0.26 | 0.35 | 37218↓ | 5.83↑ | 0.30↑ | 0.40↑ | O | |
| 雲林土庫 | 秀潭國小 | STES | 106 | 40246 | 2.89 | 0.34 | 0.43 | 39903↓ | 3.07↑ | 0.31 | 0.41↓ | O | |
| 雲林元長 | 元長國小 | YCES | 106 | 38810 | 2.88 | 0.32 | 0.42 | 37444↓ | 3.99↑ | 0.36↑ | 0.46↑ | O | |
| 雲林東勢 | 安南國小 | ANES | 107 | 37330 | 3.42 | 0.41 | 0.50 | 36457↓ | 4.03↑ | 0.40↓ | 0.50 | O | |
| 雲林四湖 | 南光國小 | NGES | 107 | 40431 | 1.93 | 0.28 | 0.37 | 40001↓ | 2.61↑ | 0.29↑ | 0.39↑ | O | |

| 位置 | 站名 | 代號 | 設站時間 (民國年) | IGS 訊號品質標準 | | | | IGS 訊號品質標準 | | | | 訊號品質合格 | 備註 |
|------|--------------|------|---------------|-----------------|------------------|--------------------|--------------------|---------------|------------------|--------------------|--------------------|--------|------------|
| | | | | 接收數 >20000 | 週波 脫落數 <10 | 多路徑 MP1 <1.0 | 多路徑 MP2 <1.0 | 接收數 >20000 | 週波 脫落數 <10 | 多路徑 MP1 <1.0 | 多路徑 MP2 <1.0 | | |
| | | | | 109年9月~110年9月平均 | | | | 110年10月平均 | | | | | |
| 雲林褒忠 | 龍巖國小 | LYES | 107 | 39795 | 2.19 | 0.31 | 0.40 | 39109↓ | 2.59↑ | 0.31 | 0.41↑ | O | |
| 雲林虎尾 | 拯民國小 | JMES | 107 | 37233 | 4.27 | 0.37 | 0.47 | 34795↓ | 4.07↓ | 0.31↓ | 0.41↓ | O | |
| 雲林元長 | 山內國小 | SNES | 107 | 35391 | 4.87 | 0.41 | 0.48 | 34519↓ | 5.34↑ | 0.42↑ | 0.53↑ | O | |
| 雲林大埤 | 舊庄國小 | JJES | 108 | 40871 | 2.22 | 0.35 | 0.44 | 40393↓ | 2.47↑ | 0.35 | 0.46↑ | O | |
| 雲林元長 | 忠孝國小 | JSES | 109 | 39447 | 2.83 | 0.37 | 0.46 | 39332↓ | 3.18↑ | 0.35↓ | 0.49↑ | O | |
| 嘉義布袋 | 布袋國小 | BDES | 96 | 32027 | 0.92 | 0.29 | 0.35 | 40373↑ | 1.90↑ | 0.31↑ | 0.41↑ | O | 110/4 儀器更新 |
| 屏東林邊 | 林邊國中 | LBSJ | 105 | 40810 | 0.80 | 0.14 | 0.19 | 40317↓ | 1.12↑ | 0.15↑ | 0.21↑ | O | |
| 屏東佳冬 | 頂寮安檢所 | DLIO | 105 | 41086 | 0.46 | 0.13 | 0.16 | 40643↓ | 0.81↑ | 0.15↑ | 0.19↑ | O | |
| 嘉義六腳 | 灣內國小 | WNES | 106 | 40518 | 1.88 | 0.29 | 0.38 | 40023↓ | 2.57↑ | 0.32↑ | 0.41↑ | O | |
| 嘉義太保 | 新埤國小 | XPES | 107 | 38342 | 3.44 | 0.33 | 0.43 | 37419↓ | 3.75↑ | 0.33 | 0.42↓ | O | |
| 嘉義六腳 | 蒜頭國小 潭墘分校 | TCBS | 107 | 37655 | 6.82 | 0.34 | 0.44 | 37374↓ | 6.42↓ | 0.49↑ | 0.59↑ | O | |
| 臺南北門 | 錦湖國小 | JHES | 108 | 40594 | 2.30 | 0.34 | 0.43 | 40256↓ | 2.58↑ | 0.35↑ | 0.45↑ | O | |
| 嘉義義竹 | 過路國小 | CYGL | 109 | 40555 | 2.00 | 0.32 | 0.40 | 40041↓ | 2.50↑ | 0.35↑ | 0.44↑ | O | |

註：1.固定站訊號數值大於 IGS 標準者以粗體標示，整體品質相對較差之固定站以灰底標示。

2.箭頭表示與去年年平均值相比之數值變化趨勢。

3.資料統計期距為 109 年 9 月~110 年 10 月。

表 5 110 年 9 月全臺水利署所屬 GNSS 固定站觀測成果

| 編號 | 縣市 | 站名 | 測站代碼 | 單月變化量(mm) | | 累積變化量(mm) | |
|----|----|--------------|------|-----------|--------|-------------|-------------|
| | | | | 109/9 | 110/9 | 109/4~109/9 | 110/4~110/9 |
| 1 | 彰化 | 西港國小 | CHSG | -0.1 | -7.5↓ | -8.9 | 0.2↓ |
| 2 | | 湖南國小 | HNES | -3.4 | -6.1↑ | -15.3 | -9.8↓ |
| 3 | | 新生國小 | SSES | -2.1 | -7.5↑ | -13.2 | -3.0↓ |
| 4 | | 溪州國小 | SJES | -2.0 | -3.1↑ | -11.3 | -11.5↑ |
| 5 | 雲林 | 新興國小 | YSSL | -2.6 | -10.7↑ | -2.7 | 9.0↓ |
| 6 | | 土庫國中 | TKJS | 1.9 | -7.7↑ | -7.6 | -8.9↑ |
| 7 | | 客厝國小 | KTES | -5.1 | -4.0↓ | -16.1 | -21.4↑ |
| 8 | | 林內國中 | LNJS | 0.4 | -0.8↑ | -3.9 | -2.5↓ |
| 9 | | 光復國小 | GFES | -3.0 | -5.1↑ | -22.8 | -16.0↓ |
| 10 | | 宏崙國小 | HLES | -3.9 | -7.8↑ | -10.9 | -13.3↑ |
| 11 | | 中科虎尾 | NTUH | -2.3 | -2.8↑ | -9.5 | -10.9↑ |
| 12 | | 明德國小 | MDES | -1.9 | -4.9↑ | -8.7 | -0.2↓ |
| 13 | | 豐榮國小 | FRES | -0.6 | -6.3↑ | -4.2 | 0.4↓ |
| 14 | | 水燦林國小 | SLES | 4.5 | 0.1↑ | 14.2 | 12.9↑ |
| 15 | | 宜梧國中 | YWJS | 4.7 | 2.5↑ | 28.3 | 46.1↓ |
| 16 | | 秀潭國小 | STES | 0.8 | -9.2↑ | -5.4 | -13.8↑ |
| 17 | | 元長國小 | YCES | -3.7 | -10.2↑ | -8.7 | -5.5↓ |
| 18 | | 安南國小 | ANES | -2.8 | -2.7↓ | -7.0 | 3.2↓ |
| 19 | | 南光國小 | NGES | 3.0 | -1.1↑ | -1.0 | 6.8↓ |
| 20 | | 龍巖國小 | LYES | -2.4 | -6.4↑ | -11.1 | -8.7↓ |
| 21 | | 拯民國小 | JMES | -3.6 | -3.0↓ | -16.4 | -6.3↓ |
| 22 | | 山內國小 | SNES | -2.6 | -5.7↑ | -12.2 | -21.7↑ |
| 23 | | 舊庄國小 | JJES | 3.0 | -8.6↑ | -2.2 | -17.9↑ |
| 24 | | 忠孝國小 | JSES | 0.2 | -11.0↑ | - | -12.9 |
| 25 | 嘉義 | 布袋國小 | BDES | 2.2 | 2.6↓ | 5.1 | 9.9↓ |
| 26 | | 灣內國小 | WNES | 1.1 | -1.4↑ | 3.7 | 2.7↑ |
| 27 | | 新埤國小 | XPES | 0.4 | -2.9↑ | -2.7 | -2.2↓ |
| 28 | | 蒜頭國小 潭墘分校 | TCBS | 5.9 | -1.7↑ | 6.7 | 11.5↓ |
| 29 | | 過路國小 | CYGL | 2.8 | -0.7↑ | - | 8.7 |
| 30 | 臺南 | 錦湖國小 | JHES | 3.0 | 2.8↓ | 10.8 | 14.4↓ |
| 31 | 屏東 | 林邊國中 | LBJS | 8.7 | 5.0↓ | 8.9 | 36.7↓ |
| 32 | | 頂寮安檢所 | DLIO | 8.0 | 1.3↓ | 0.2 | 28.2↓ |

註：1.表中數值以正值代表回脹，負值代表壓縮。

2.單月下陷量數值大於 10 公釐以粗體標示。

3.箭頭表示與前一年度同期相比之數值變化趨勢；「↑」表下陷趨勢增加，「↓」表下陷趨勢降低。

Subsidence, 09_2021 – 08_2021



圖 12 110 年 9 月全臺 GNSS 固定站量測成果分析圖



圖 13 彰雲地區 107~110 年 GNSS 固定站單月下陷量大於 1 公分個數統計圖

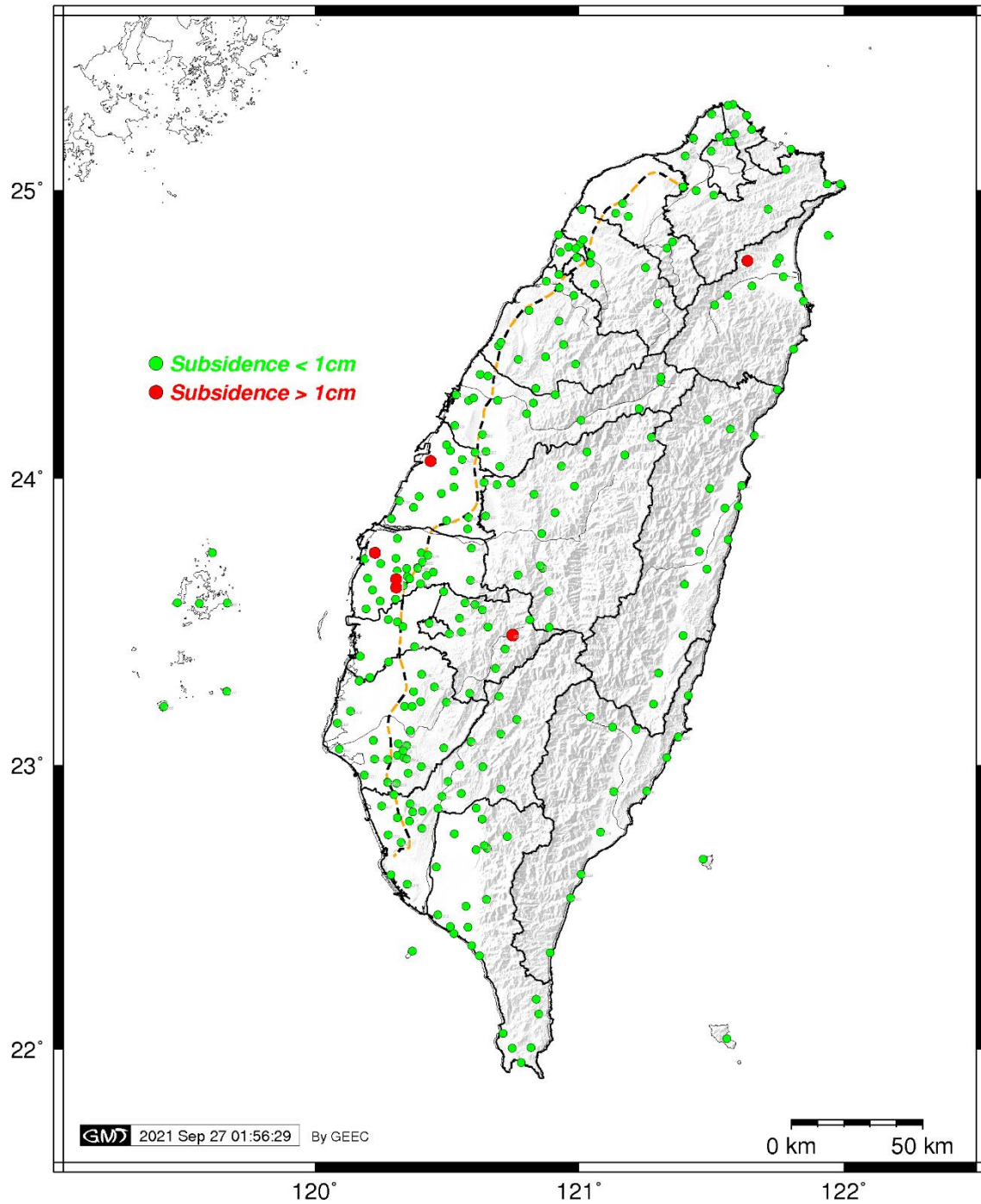

圖 14 嘉義地區 107~110 年 GNSS 固定站單月下陷量大於 1 公分個數統計圖

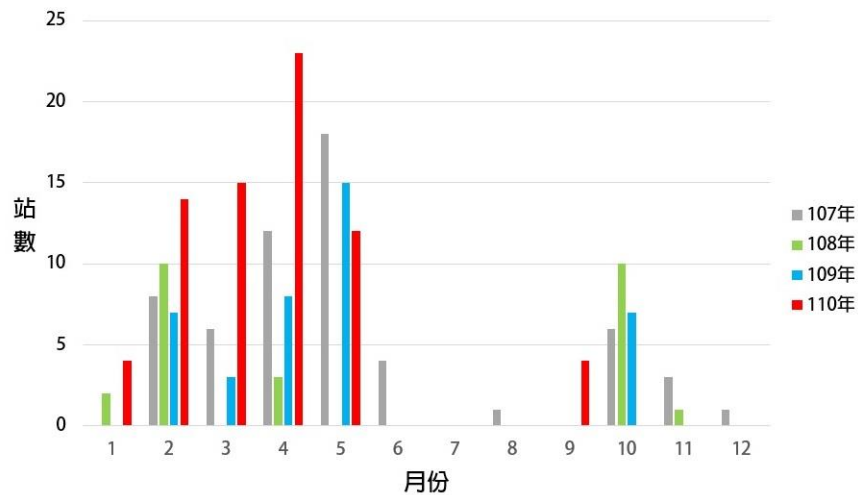

圖 15 屏東地區 107~110 年 GNSS 固定站單月下陷量大於 1 公分個數統計圖

(三) 完成嘉義地區 10 月份深層水準樁資料處理及分析工作

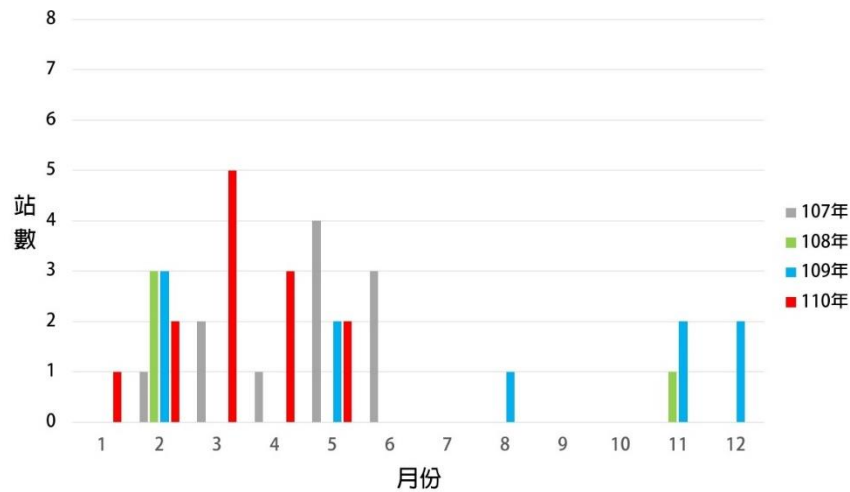
1. 截至 110 年 10 月底止，嘉義地區持續監測之深層水準樁共計 1 口；由 110 年 4 月~110 年 10 月底止之深層水準樁檢測成果顯示（表 6），目前灣內國小深層水準樁之累積下陷量小於 1 cm（壓縮 1.6 mm），相較去年同期之變化量而言，整體壓縮趨勢增加（由回脹 1.9 mm 增加至壓縮 1.6 mm）；今年 10 月份單月下陷量未超過 1 cm。
2. 由深層水準樁與 GNSS 測站之觀測比較成果顯示（圖 16），兩者之變形趨勢一致，深層水準樁與其他監測設施之變形趨勢一致，於地下水位回升時，下陷趨勢減緩，而地下水位下降時，下陷趨勢增加。
3. 110 年 10 月嘉義地區之深層水準樁無資料缺失（詳附件六），現場環境維護紀錄詳附件七。。

表 6 嘉義地區深層水準樁 110 年 10 月觀測成果

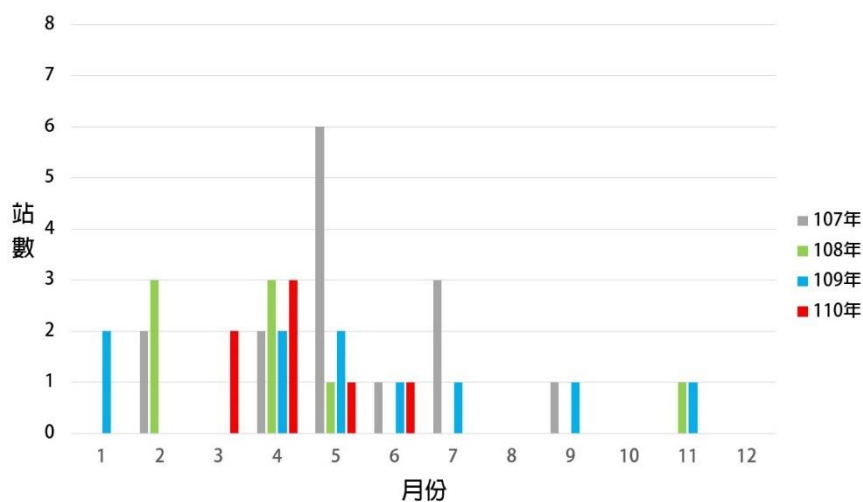
| 編號 | 縣市 | 站名 | 設置深度 (公尺) | 單月變化量(mm) | | 累積變化量(mm) | |
|----|----|------|--------------|-----------|--------|--------------|--------------|
| | | | | 109/10 | 110/10 | 109/4~109/10 | 110/4~110/10 |
| 1 | 嘉義 | 灣內國小 | 100 | -5.2 | -2.7↓ | 1.9 | -1.6↑ |

註：1.表中數值以正值代表回脹，負值代表壓縮。

2.箭頭表示與前一年度同期相比之下陷趨勢；「↑」表增加，「↓」表降低。



圖 16 嘉義縣灣內國小 110/4~110/10 監測成果比較圖

註：正值為回脹，負值為壓縮。

三、雷達干涉資料處理與分析

- (一) 持續進行臺北、桃園、嘉義、臺南、高雄、屏東與宜蘭地區 109 年 4 月~110 年 10 月之 Sentinel-1 衛星影像與軌道資料蒐集。
- (二) 完成臺北、嘉義與屏東地區 109 年 4 月~110 年 9 月之 Sentinel-1 衛星影像資料處理。
- (三) 臺北地區 109 年 9 月~110 年 9 月之 InSAR 解算成果 (圖 17) 顯示盆地區域內僅部分區域下陷速度約為-1 至-2 公分/年，整體下陷情勢並不顯著。
- (四) 嘉義地區 109 年 4 月~110 年 9 月之 InSAR 解算成果 (圖 18) 顯示包含沿海地區之義竹鄉、布袋鎮及朴子市，下陷速度約為-3 至-4 公分/年；以及內陸地區鄰近雲林縣之溪口鄉一帶，下陷速度約為-3~-5 公分/年。
- (五) 屏東地區 109 年 4 月~110 年 9 月之 InSAR 解算成果 (圖 19) 顯示本期間東港、林邊及佳冬等區域下陷速度約為-1 至-3 公分/年，林林邊及佳冬局部區域最大可達約-2 至-3 公分/年。

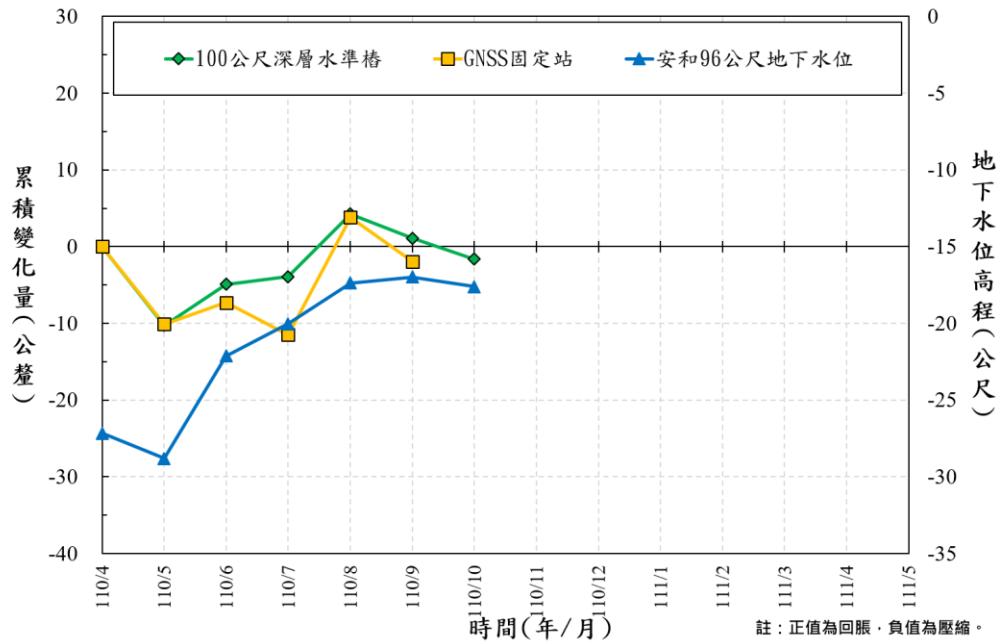

圖 17 臺北地區 109 年 9 月~110 年 9 月之平均位移速度場



圖 18 嘉義地區 109 年 4 月~110 年 9 月之平均位移速度場



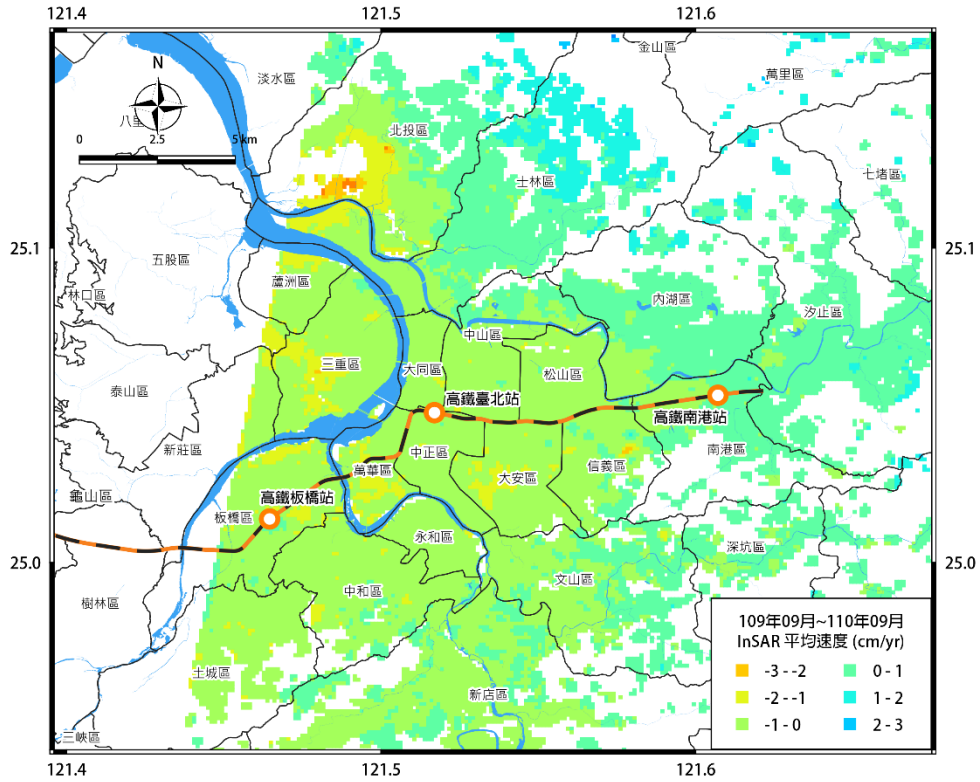



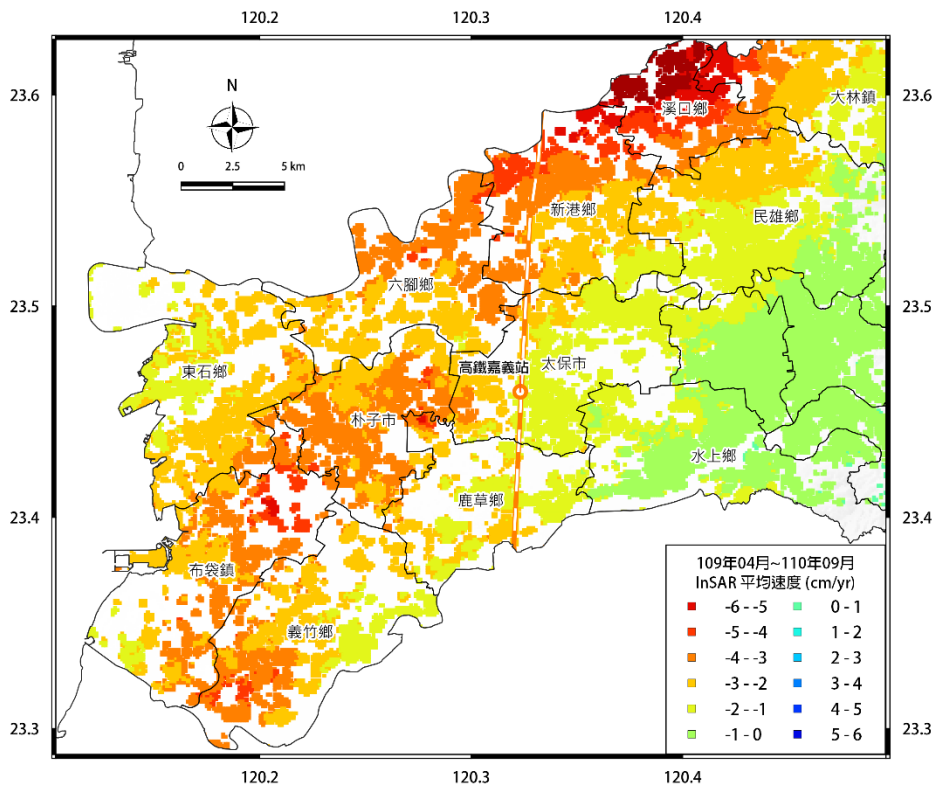



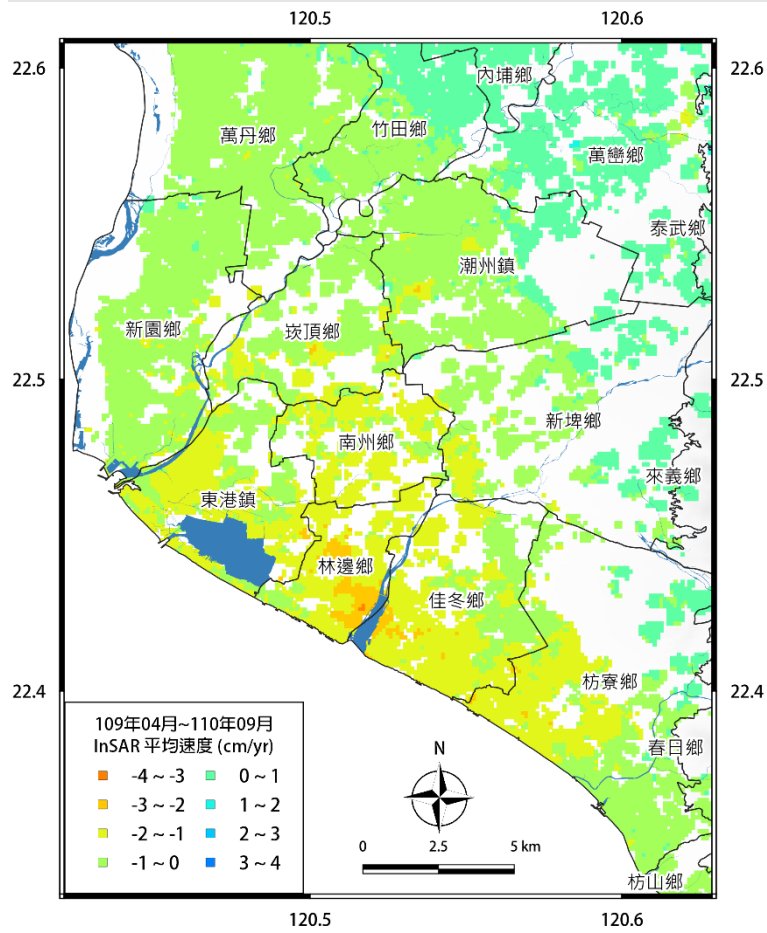

圖 19 屏東地區 109 年 4 月~110 年 9 月之平均位移速度場

附件一、110年10月地陷監測井現場量測紀錄







| | | | | | | | |
|---|------------|----|----|--|------------|----|--------------|
| 時間 | 2021/10/18 | | | 時間 | 2021/10/18 | | |
| 地陷監測井名稱 | 大福國小 | 井況 | 良好 | 地陷監測井名稱 | 樹林國小 | 井況 | 良好 |
|  | | | |  | | | |
| 時間 | 2021/10/15 | | | 時間 | 2021/10/15 | | |
| 地陷監測井名稱 | 鹽田濕地公園 | 井況 | 良好 | 地陷監測井名稱 | 東石國小 | 井況 | 良好 |
|  | | | |  | | | |
| 時間 | 2021/10/15 | | | 時間 | 2021/10/15 | | |
| 地陷監測井名稱 | 網寮國小 | 井況 | 良好 | 地陷監測井名稱 | 南興國小 | 井況 | 良好，但量測時較不易起降 |
|  | | | |  | | | |





| | | | | | | | |
|---|------------|----|----|--|------------|----|----|
| 時間 | 2021/10/05 | | | 時間 | 2021/10/05 | | |
| 地陷監測井名稱 | 過路國小 | 井況 | 良好 | 地陷監測井名稱 | 布袋國小 | 井況 | 良好 |
|  | | | |  | | | |
| 時間 | 2021/10/12 | | | 時間 | 2021/10/12 | | |
| 地陷監測井名稱 | 安和國小 | 井況 | 良好 | 地陷監測井名稱 | 新埤國小 | 井況 | 良好 |
|  | | | |  | | | |
| 時間 | 2021/10/12 | | | 時間 | 2021/10/04 | | |
| 地陷監測井名稱 | 潭墘分校 | 井況 | 良好 | 地陷監測井名稱 | 錦湖國小 | 井況 | 良好 |
|  | | | |  | | | |

| | | | | | | | |
|---|------------|----|----|--|------------|----|----|
| 時間 | 2021/10/15 | | | 時間 | 2021/10/15 | | |
| 地陷監測井名稱 | 學甲國中 | 井況 | 良好 | 地陷監測井名稱 | 下營國小 | 井況 | 良好 |
|  | | | |  | | | |
| 時間 | 2021/10/13 | | | 時間 | 2021/10/13 | | |
| 地陷監測井名稱 | 成大水工所 | 井況 | 良好 | 地陷監測井名稱 | 怡安科技 | 井況 | 良好 |
|  | | | |  | | | |
| 時間 | 2021/10/14 | | | 時間 | 2021/10/14 | | |
| 地陷監測井名稱 | 枋寮國中 | 井況 | 良好 | 地陷監測井名稱 | 大庄 | 井況 | 良好 |
|  | | | |  | | | |

| | | | | | | | |
|--|------------|----|----------------------|---|------------|----|----|
| 時間 | 2021/10/14 | | | 時間 | 2021/10/14 | | |
| 地陷監測井名稱 | 頂寮安檢所 | 井況 | 良好 | 地陷監測井名稱 | 佳冬國小 | 井況 | 良好 |
|  | | | |  | | | |
| 時間 | 2021/10/14 | | | 時間 | 2021/10/14 | | |
| 地陷監測井名稱 | 林邊國中 | 井況 | 良好，但 量測時較 不易起降 | 地陷監測井名稱 | 以栗國小 | 井況 | 良好 |
|  | | | |  | | | |

附件二、110年10月地陷監測井現場環境維護紀錄

| | | | |
|---|------------|--|------|
| 時間 | 2021/08/21 | 地點 | 大福國小 |
| 維護前現場景況 | | 維護後現場景況 | |
|  | |  | |
| 時間 | 2021/08/21 | 地點 | 樹林國小 |
| 維護前現場景況 | | 維護後現場景況 | |
|  | |  | |
| 時間 | 2021/08/25 | 地點 | 東石國小 |
| 維護前現場景況 | | 維護後現場景況 | |
|  | |  | |

| | | | |
|---|------------|--|------|
| 時間 | 2021/08/25 | 地點 | 網寮國小 |
| 維護前現場景況 | | 維護後現場景況 | |
|  | |  | |
| 時間 | 2021/08/02 | 地點 | 布袋國小 |
| 維護前現場景況 | | 維護後現場景況 | |
|  | |  | |
| 時間 | 2021/08/25 | 地點 | 南興國小 |
| 維護前現場景況 | | 維護後現場景況 | |
|  | |  | |

| | | | |
|----|------------|----|------|
| 時間 | 2021/08/24 | 地點 | 安和國小 |
|----|------------|----|------|

維護前現場景況



維護後現場景況



| | | | |
|----|------------|----|------|
| 時間 | 2021/08/24 | 地點 | 新埤國小 |
|----|------------|----|------|

維護前現場景況



維護後現場景況







| | | | |
|----|------------|----|------|
| 時間 | 2021/08/24 | 地點 | 潭墘分校 |
|----|------------|----|------|







維護前現場景況









維護後現場景況





| | | | |
|---|------------|--|------|
| 時間 | 2021/08/02 | 地點 | 過路國小 |
| 維護前現場景況 | | 維護後現場景況 | |
|  | |  | |
| 時間 | 2021/08/22 | 地點 | 下營國小 |
| 維護前現場景況 | | 維護後現場景況 | |
|  | |  | |
| 時間 | 2021/08/24 | 地點 | 怡安科技 |
| 維護前現場景況 | | 維護後現場景況 | |
|  | |  | |

| | | | |
|---|------------|--|-------|
| 時間 | 2021/08/22 | 地點 | 學甲國中 |
| 維護前現場景況 | | 維護後現場景況 | |
|  | |  | |
| 時間 | 2021/08/02 | 地點 | 錦湖國小 |
| 維護前現場景況 | | 維護後現場景況 | |
|  | |  | |
| 時間 | 2021/08/24 | 地點 | 成大水工所 |
| 維護前現場景況 | | 維護後現場景況 | |
|  | |  | |

| | | | |
|---|------------|--|--------|
| 時間 | 2021/08/23 | 地點 | 鹽田濕地公園 |
| 維護前現場景況 | | 維護後現場景況 | |
|  | |  | |
| 時間 | 2021/08/23 | 地點 | 以栗國小 |
| 維護前現場景況 | | 維護後現場景況 | |
|  | |  | |
| 時間 | 2021/08/23 | 地點 | 林邊國中 |
| 維護前現場景況 | | 維護後現場景況 | |
|  | |  | |

| | | | |
|---|------------|--|------|
| 時間 | 2021/08/23 | 地點 | 佳冬國小 |
| 維護前現場景況 | | 維護後現場景況 | |
|  | |  | |
| 時間 | 2021/08/23 | 地點 | 大庄 |
| 維護前現場景況 | | 維護後現場景況 | |
|  | |  | |
| 時間 | 2021/08/23 | 地點 | 枋寮國中 |
| 維護前現場景況 | | 維護後現場景況 | |
|  | |  | |

| | | | |
|---|------------|--|-------|
| 時間 | 2021/08/23 | 地點 | 頂寮安檢所 |
| 維護前現場景況 | | 維護後現場景況 | |
|  | |  | |

附件三、110年10月GNSS固定站訊號品質指標

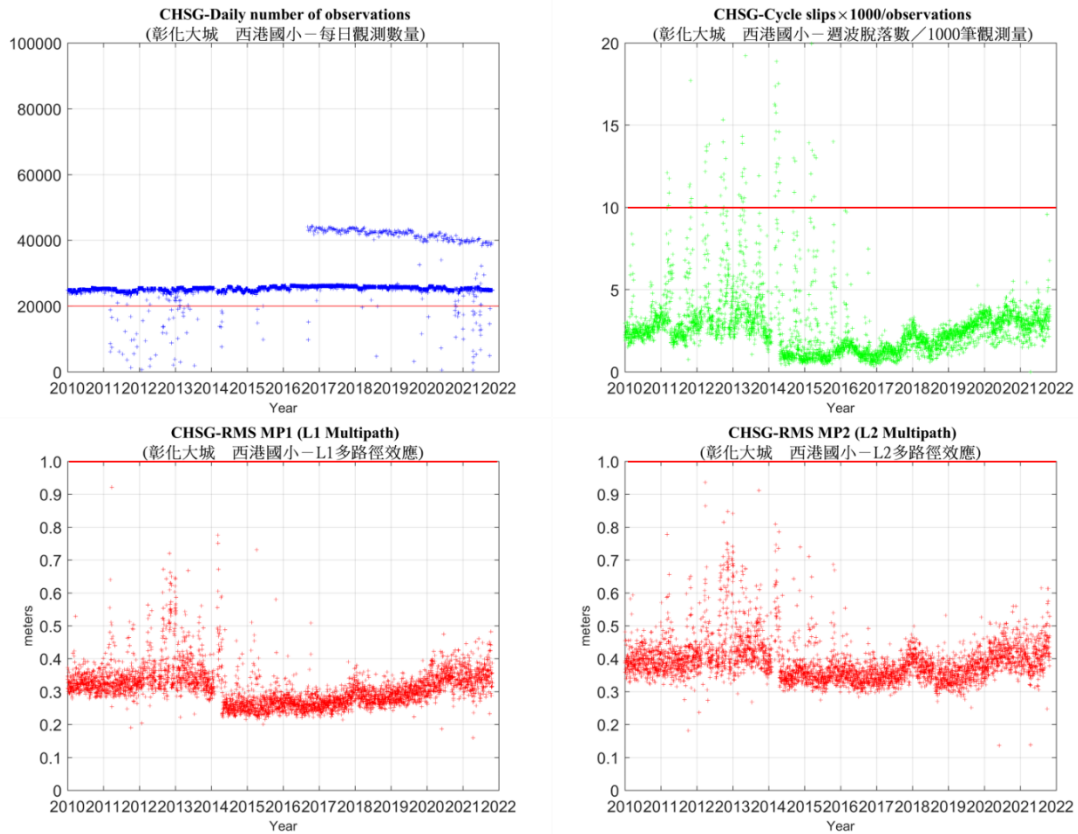

西港國小 GNSS 固定站訊號品質分析圖

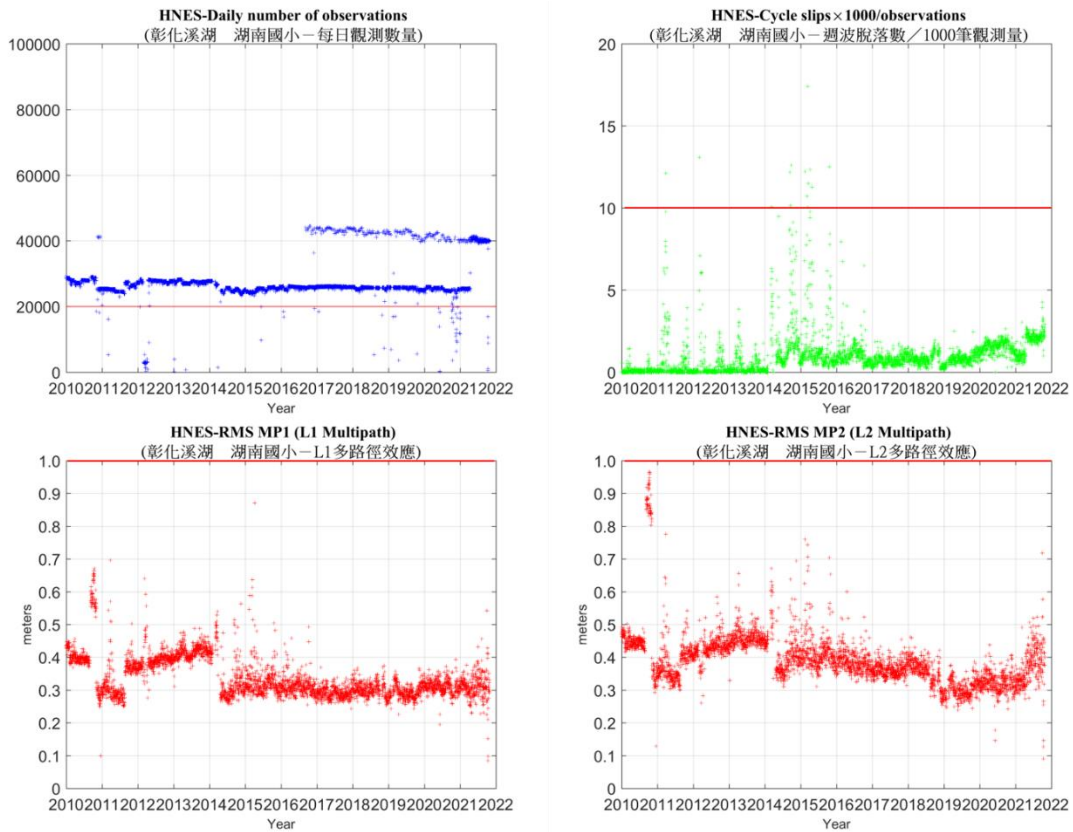

湖南國小 GNSS 固定站訊號品質分析圖

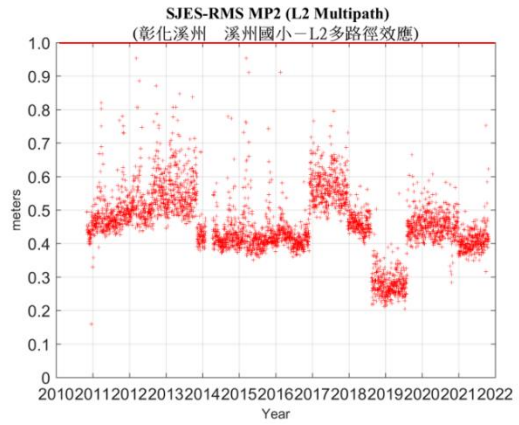
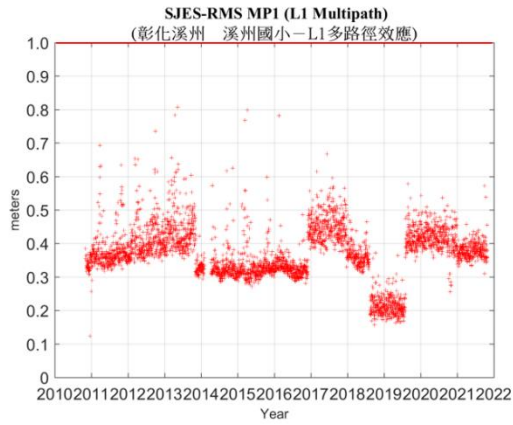
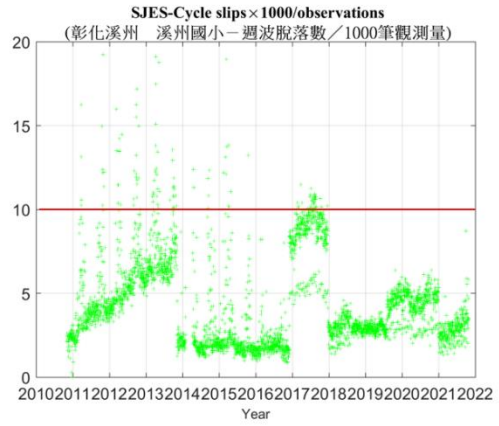
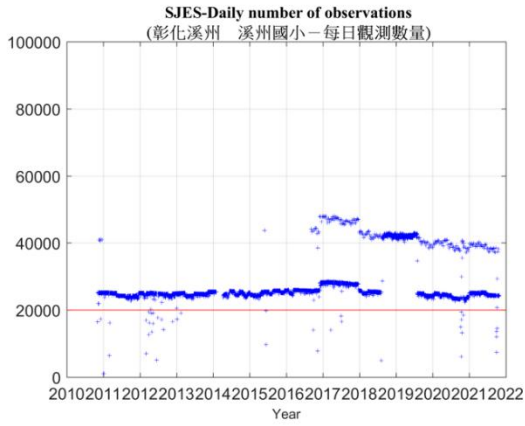

溪州國小 GNSS 固定站訊號品質分析圖

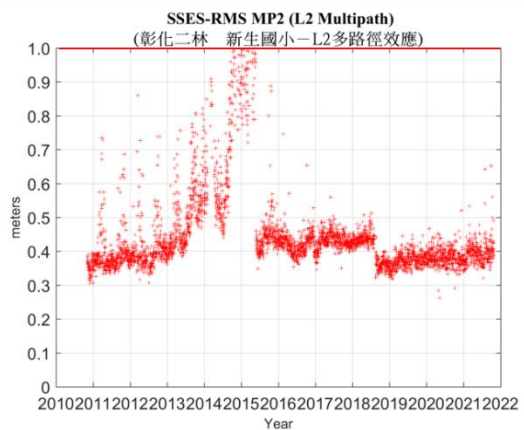
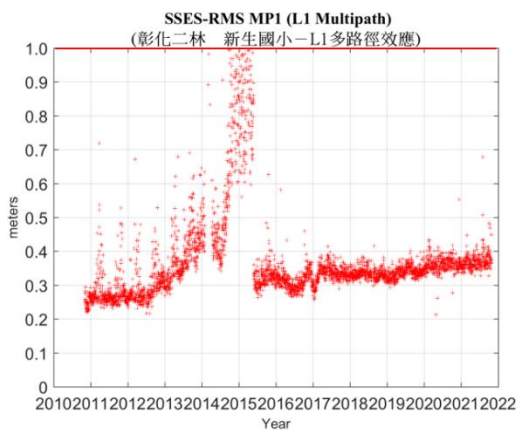
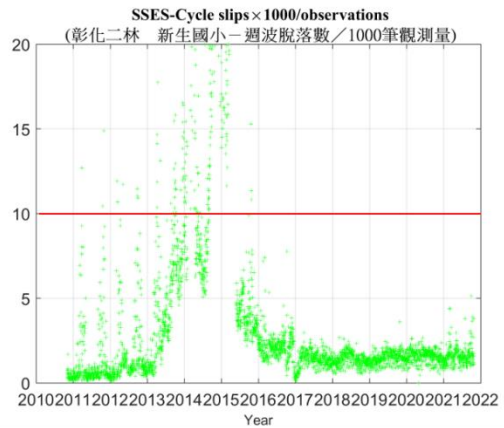
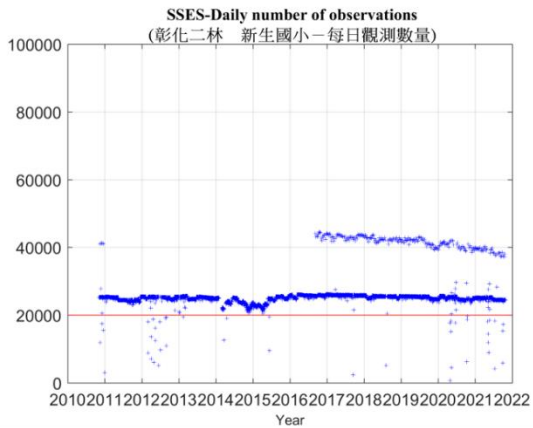

新生國小 GNSS 固定站訊號品質分析圖

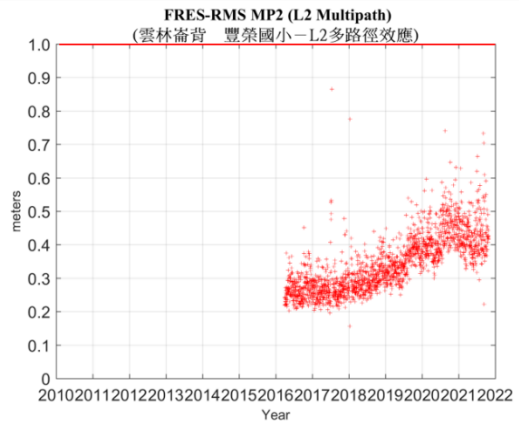
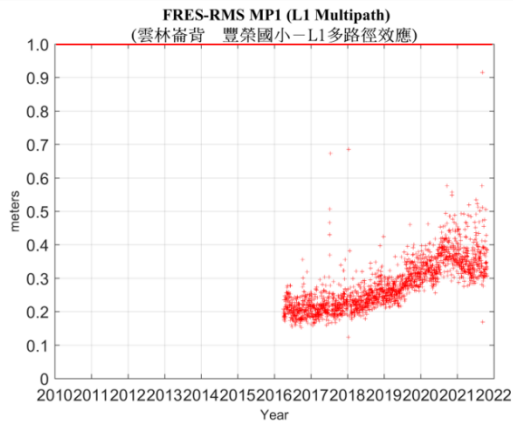
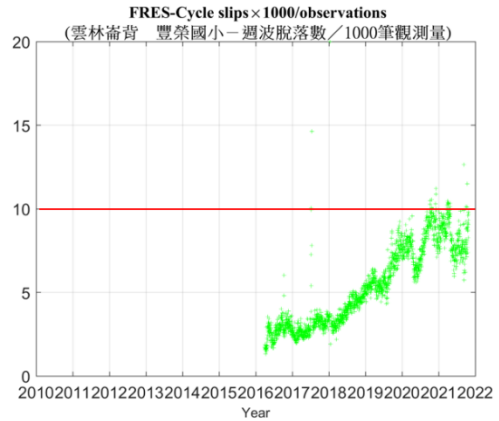
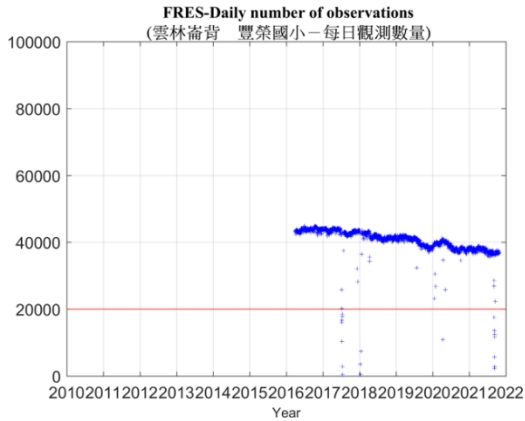

豐榮國小 GNSS 固定站訊號品質分析圖

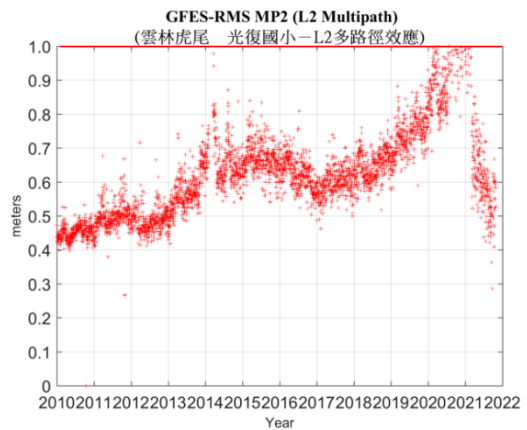
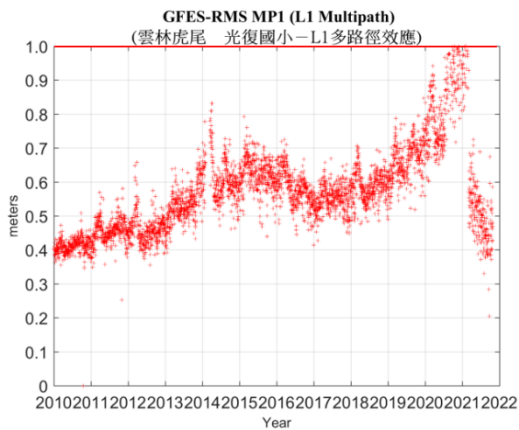
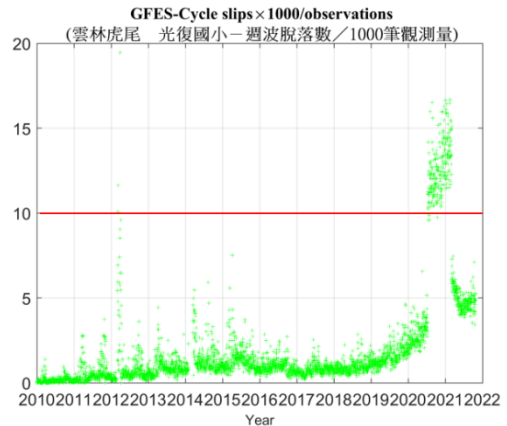
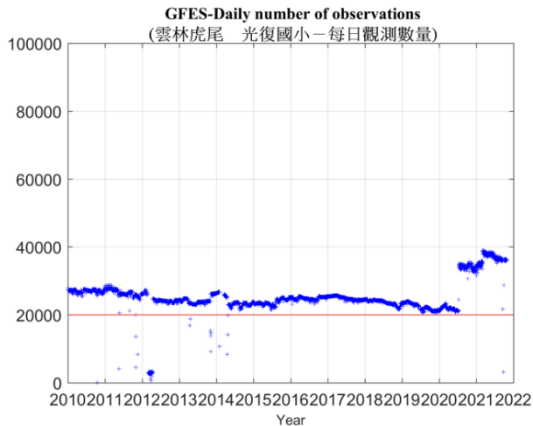

光復國小 GNSS 固定站訊號品質分析圖

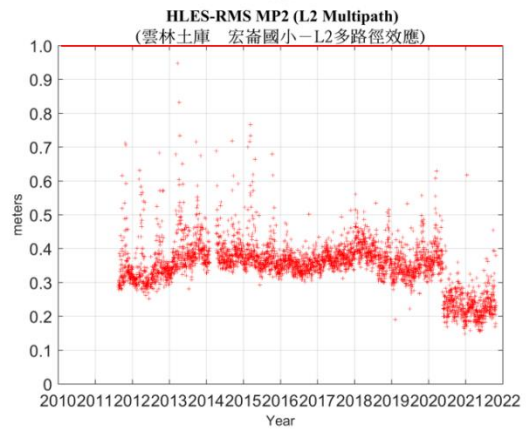
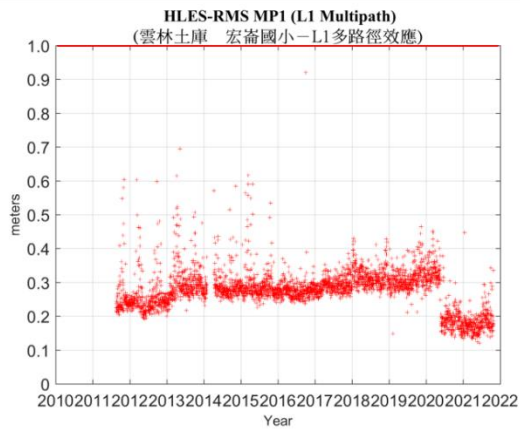
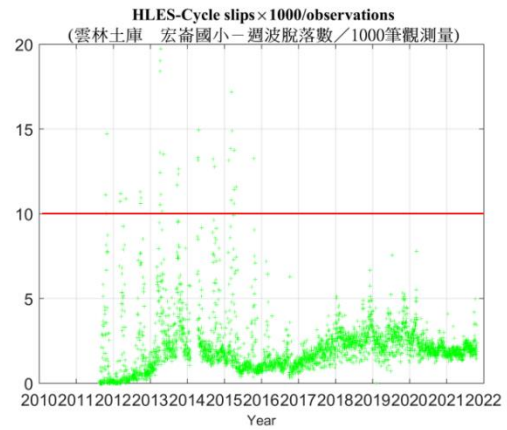
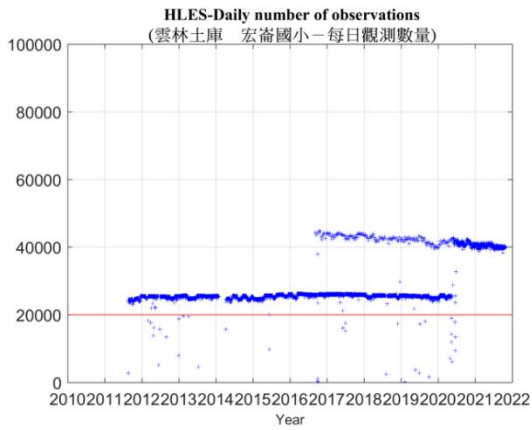

宏崙國小 GNSS 固定站訊號品質分析圖

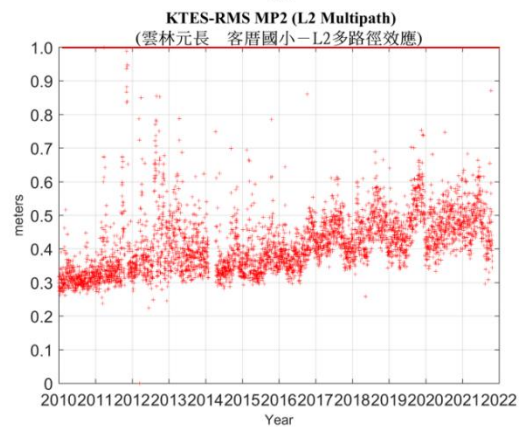
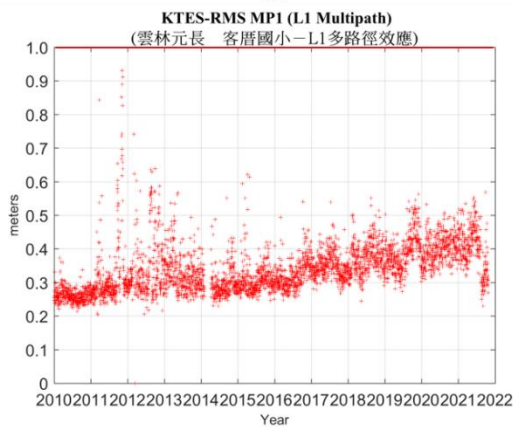
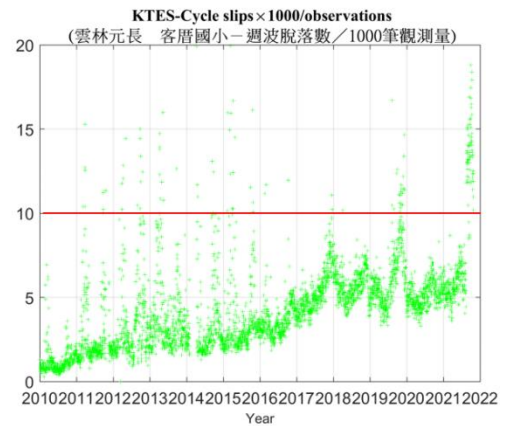
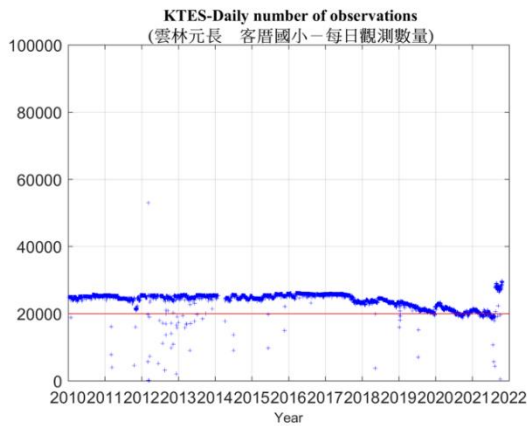

客厝國小 GNSS 固定站訊號品質分析圖

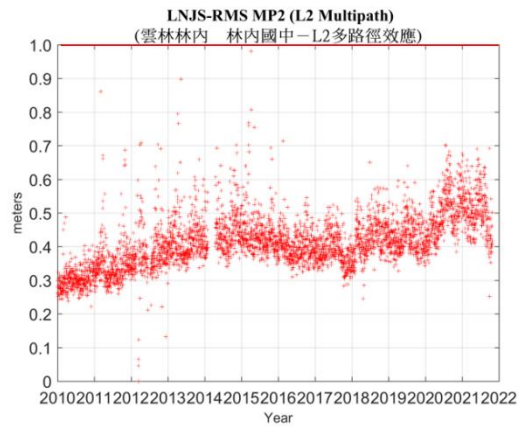
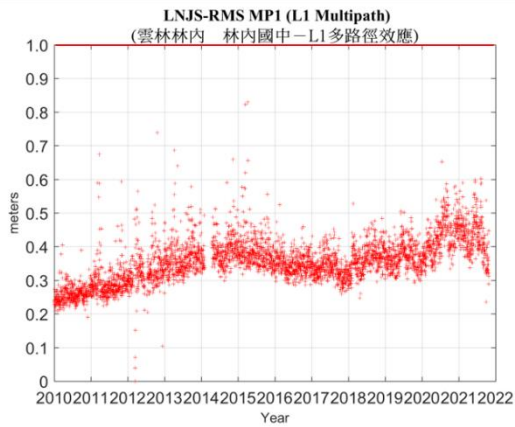
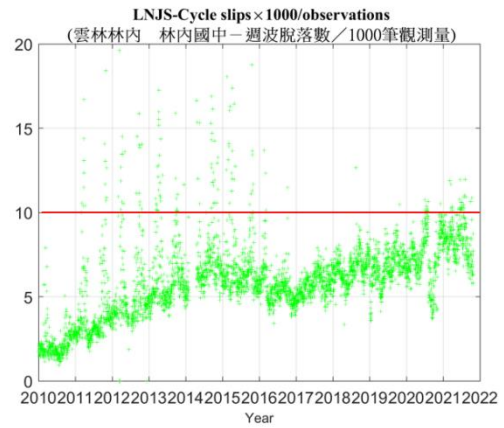
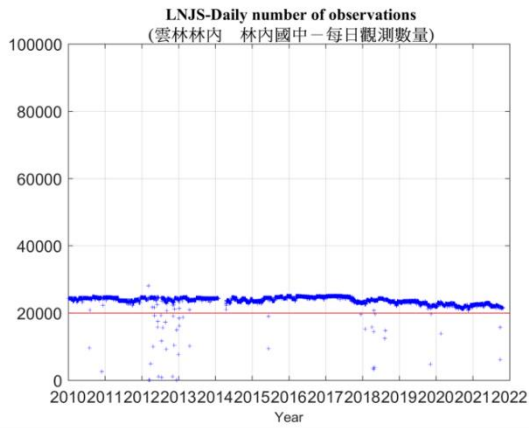

林內國中 GNSS 固定站訊號品質分析圖

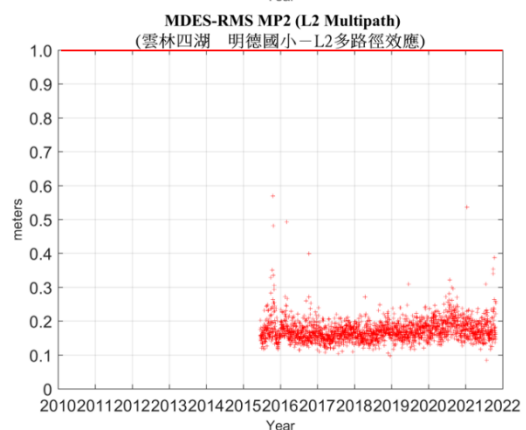
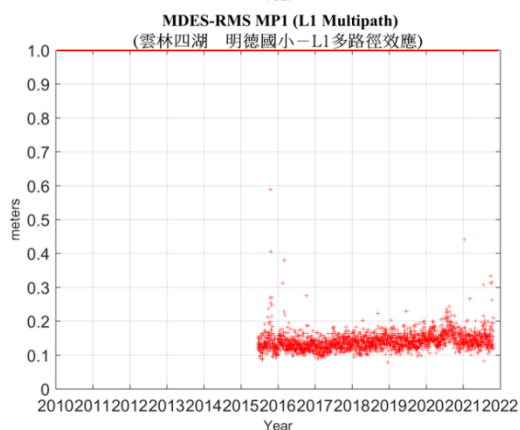
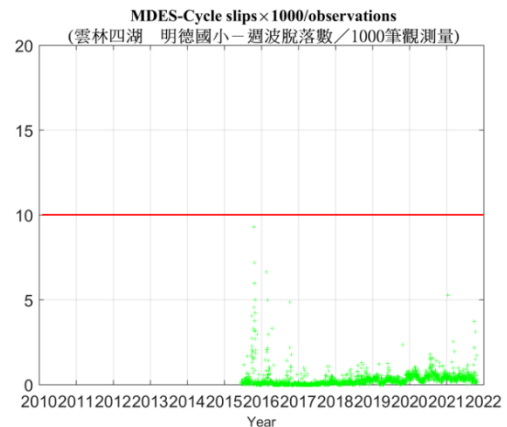
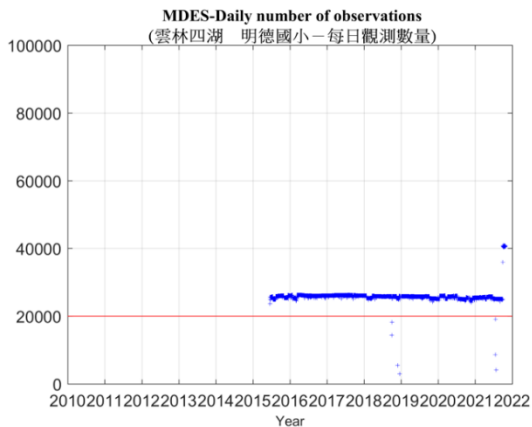

明德國小 GNSS 固定站訊號品質分析圖

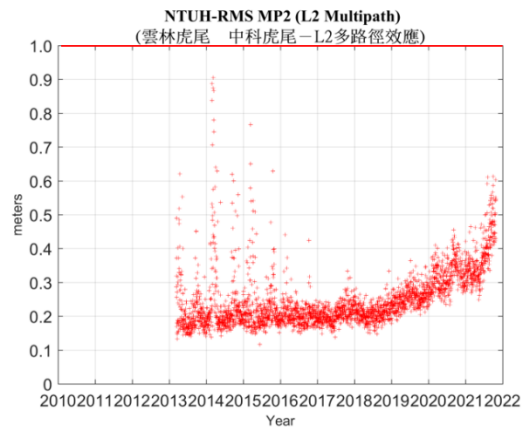
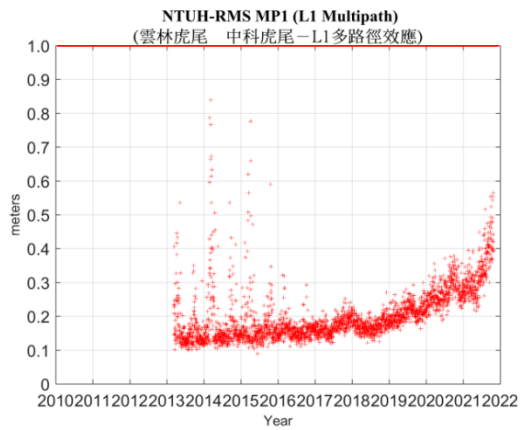
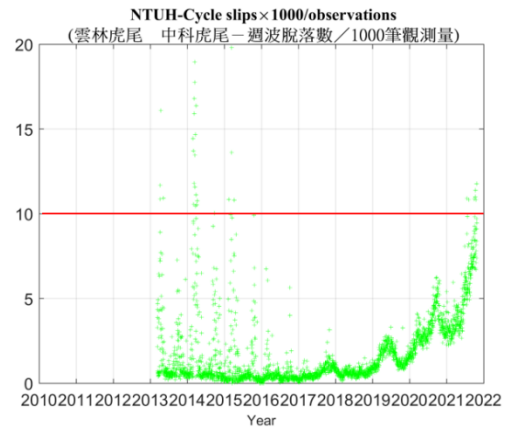
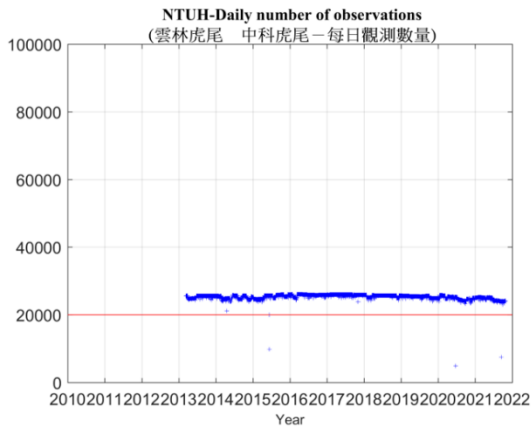

中科虎尾 GNSS 固定站訊號品質分析圖

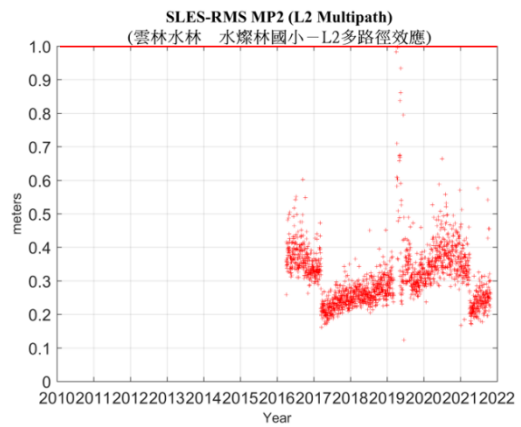
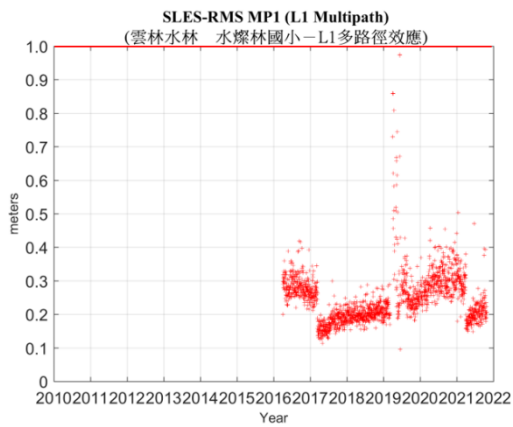
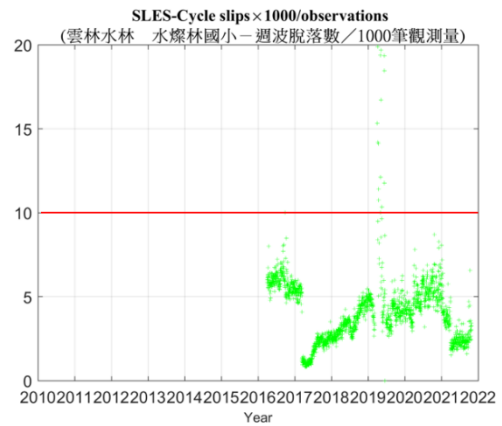
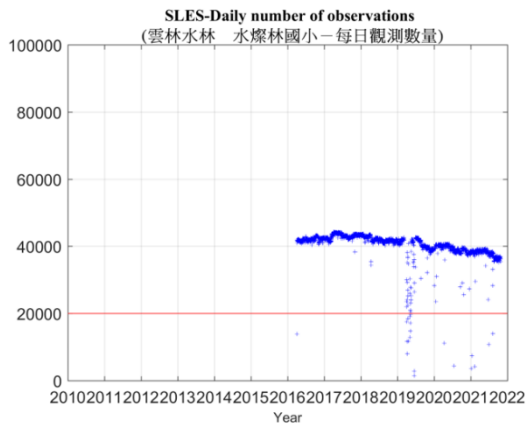

水燦林國小 GNSS 固定站訊號品質分析圖

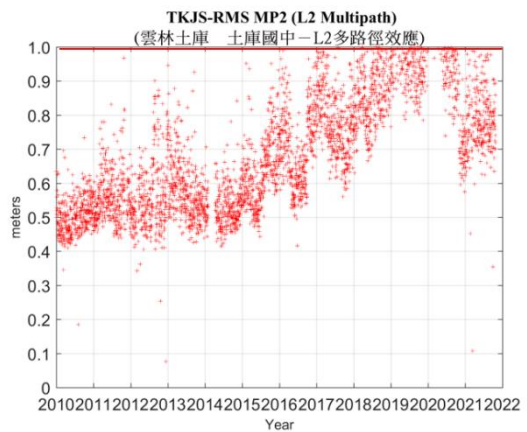
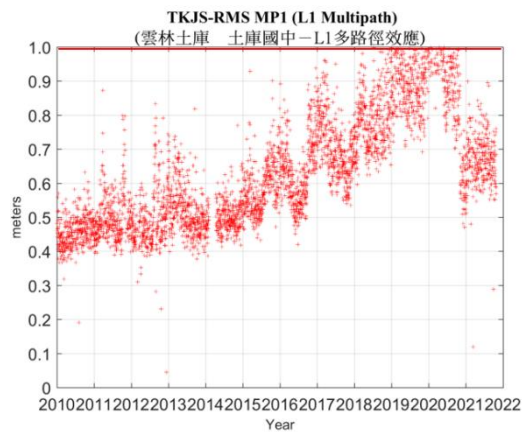
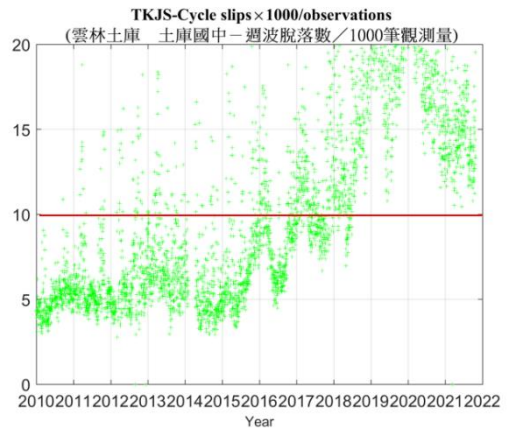
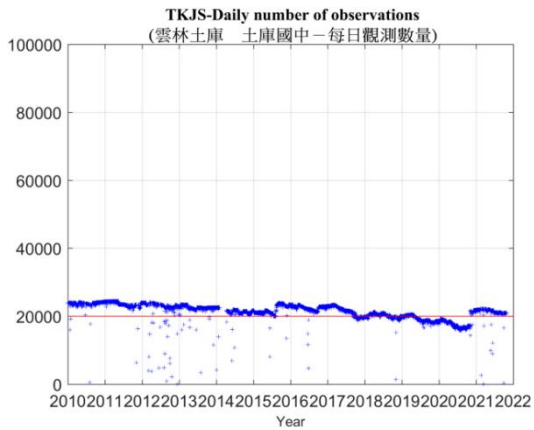

土庫國中 GNSS 固定站訊號品質分析圖

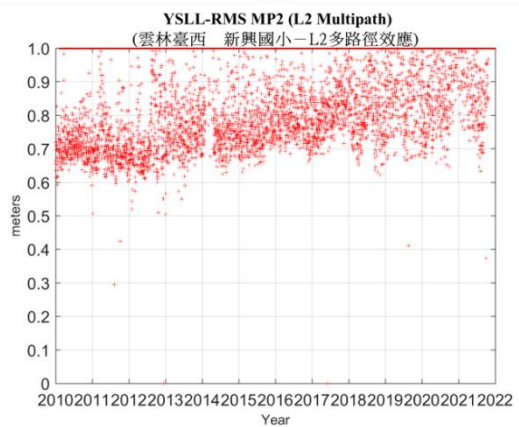
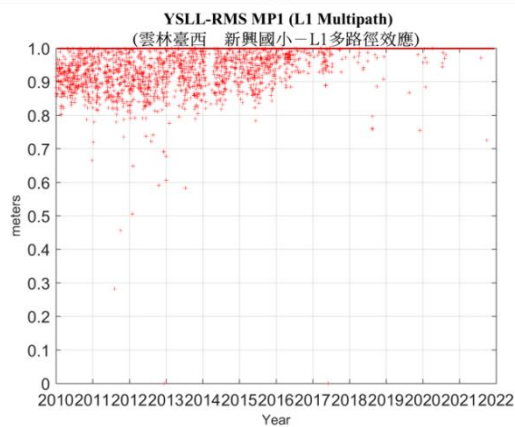
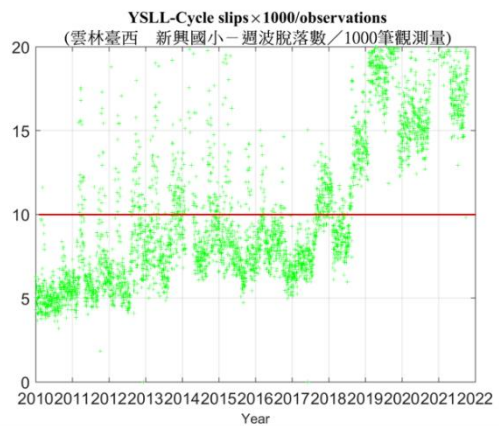
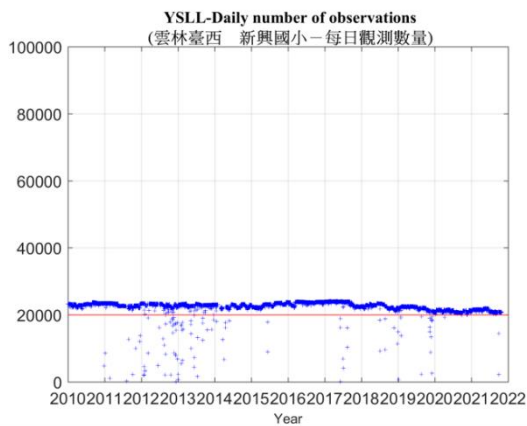

新興國小 GNSS 固定站訊號品質分析圖

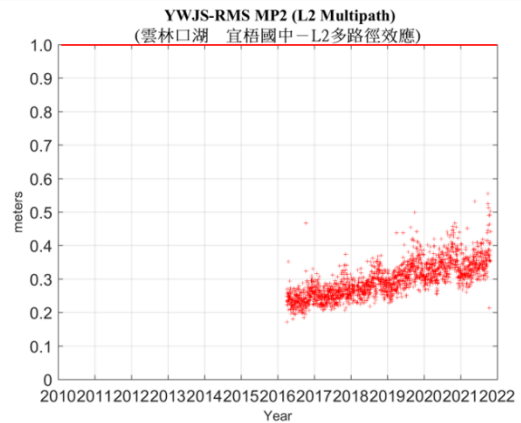
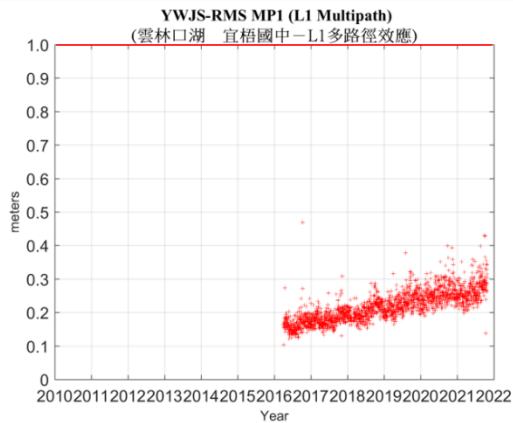
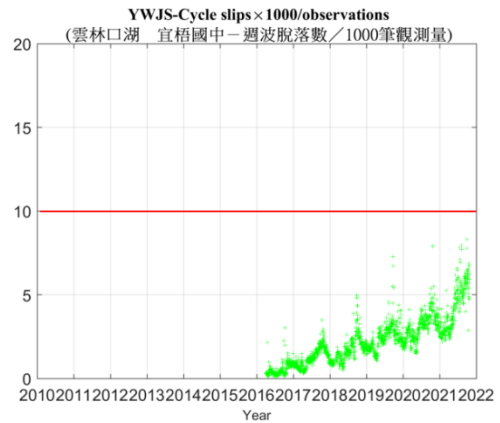
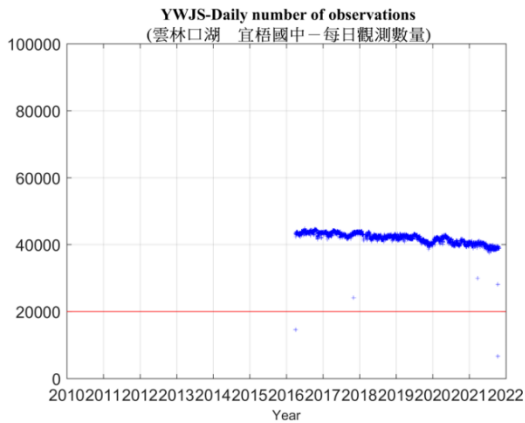

宜梧國中 GNSS 固定站訊號品質分析圖

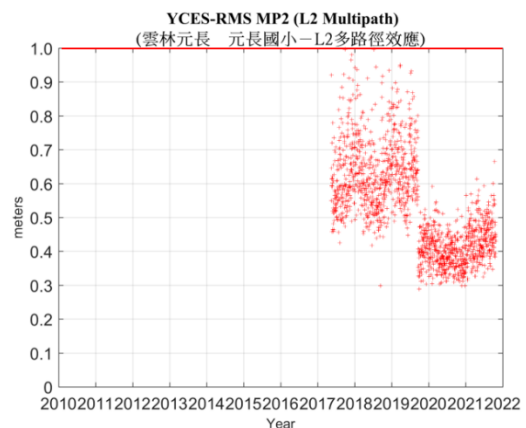
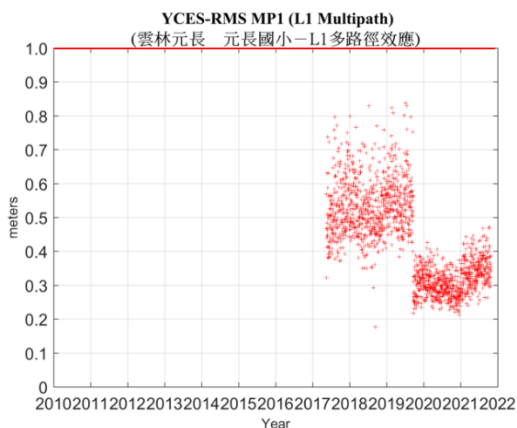
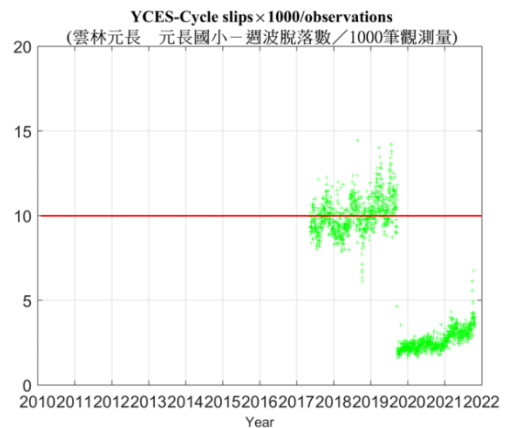
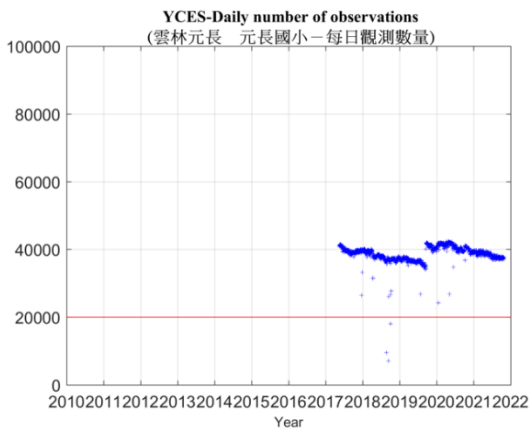

元長國小 GNSS 固定站訊號品質分析圖

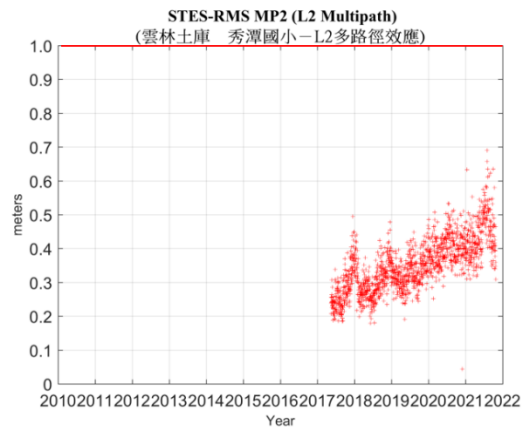
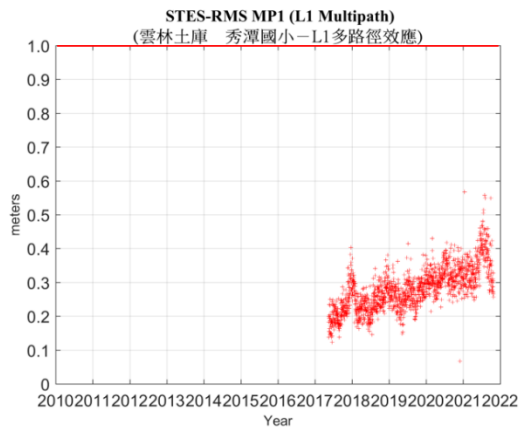
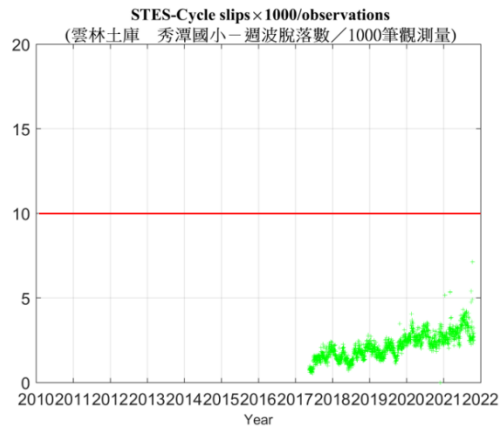
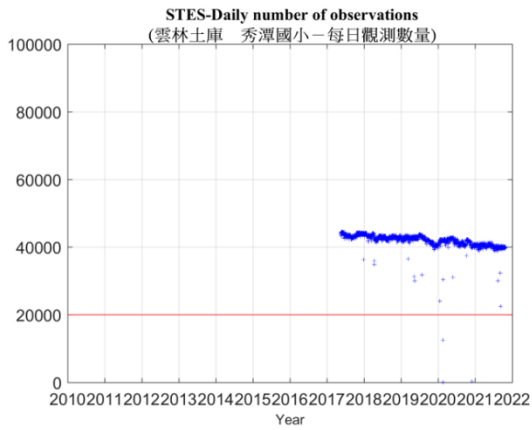

秀潭國小 GNSS 固定站訊號品質分析圖

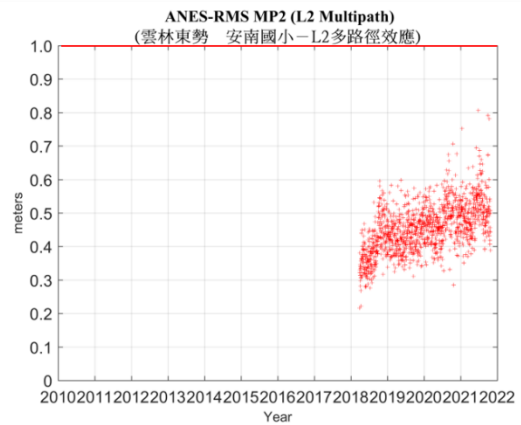
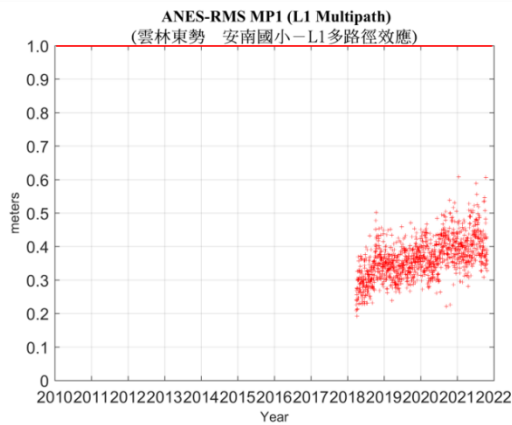
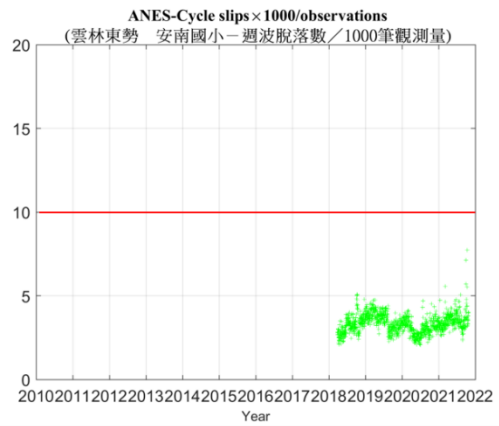
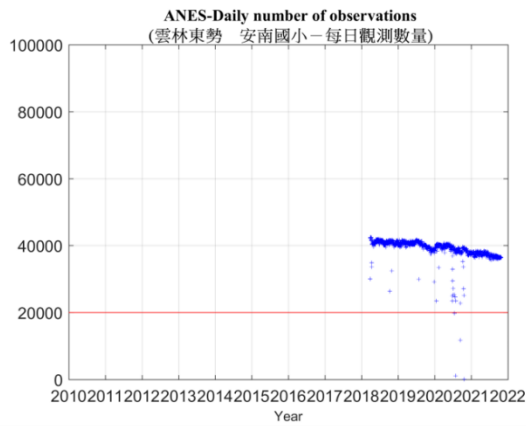

安南國小 GNSS 固定站訊號品質分析圖

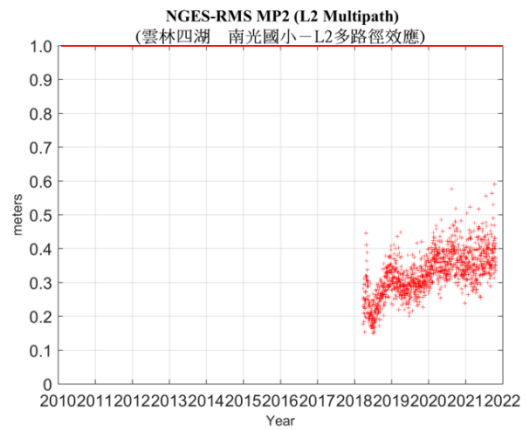
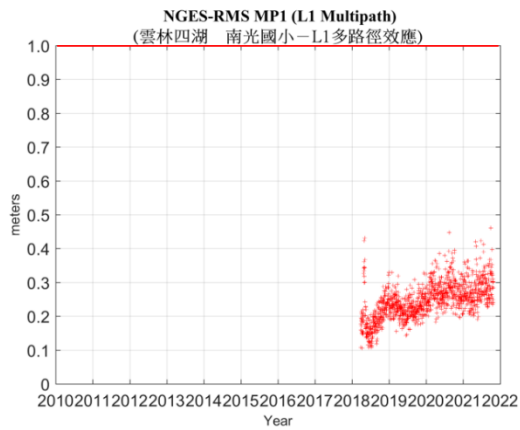
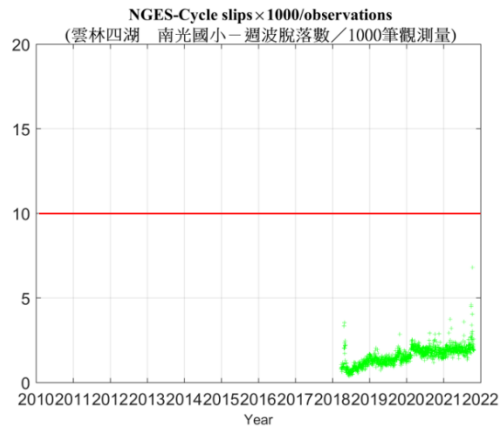
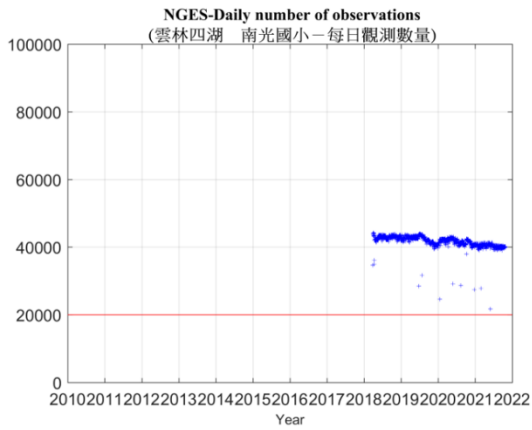

南光國小 GNSS 固定站訊號品質分析圖

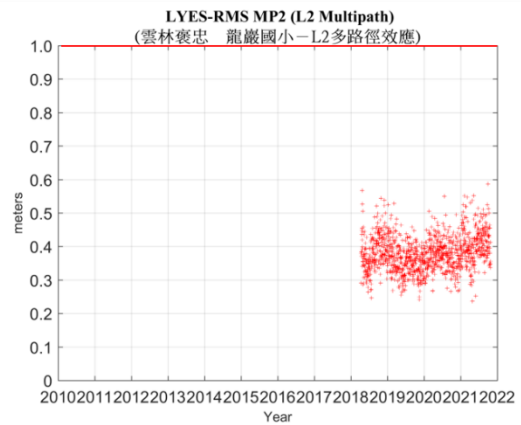
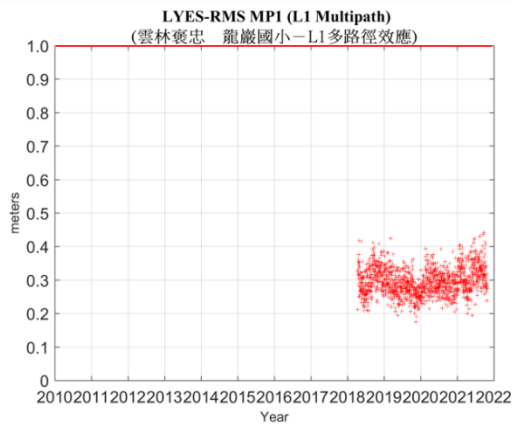
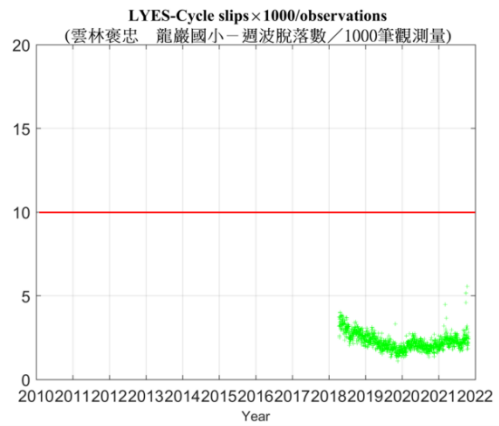
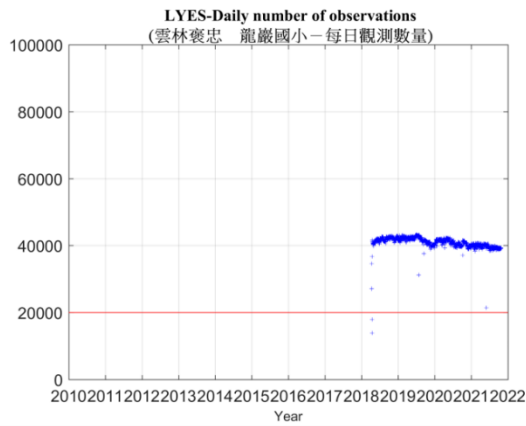

龍巖國小 GNSS 固定站訊號品質分析圖

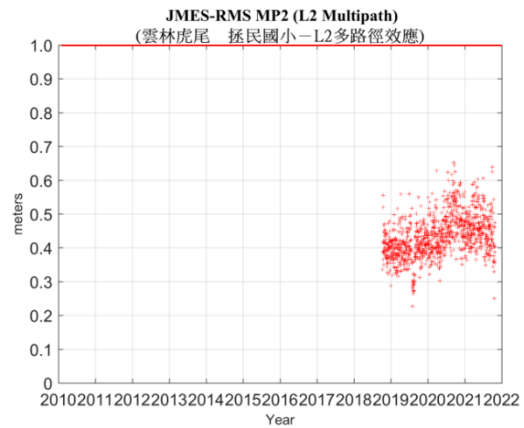
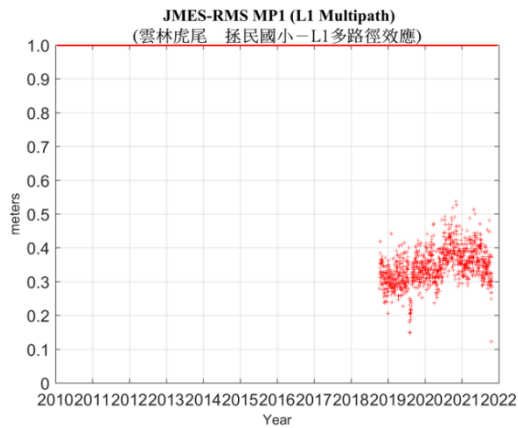
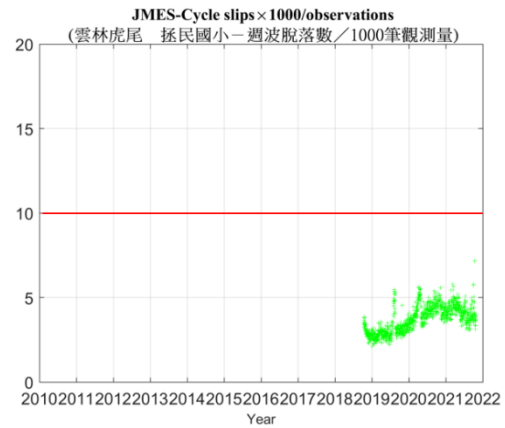
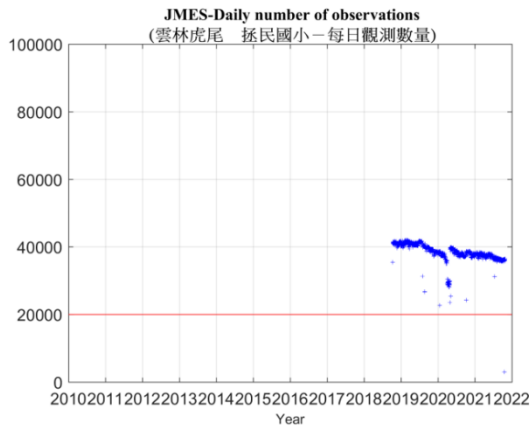

孫民國小 GNSS 固定站訊號品質分析圖

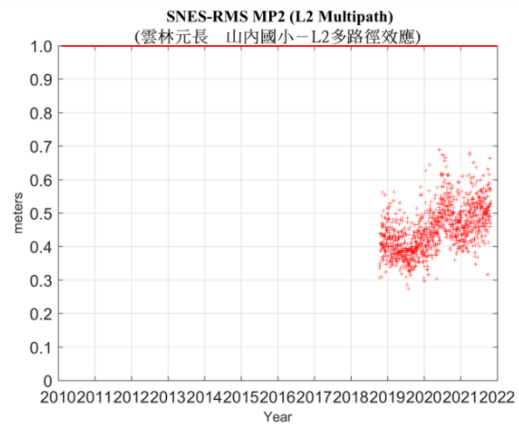
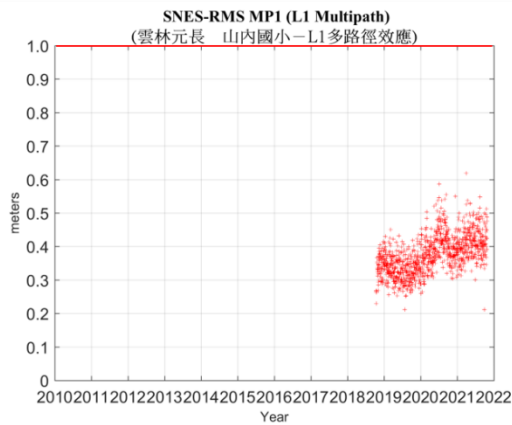
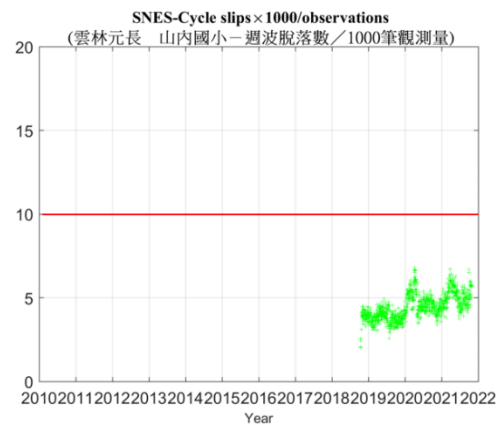
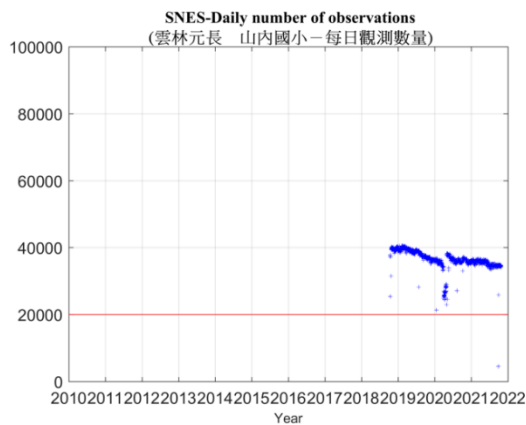

山內國小 GNSS 固定站訊號品質分析圖

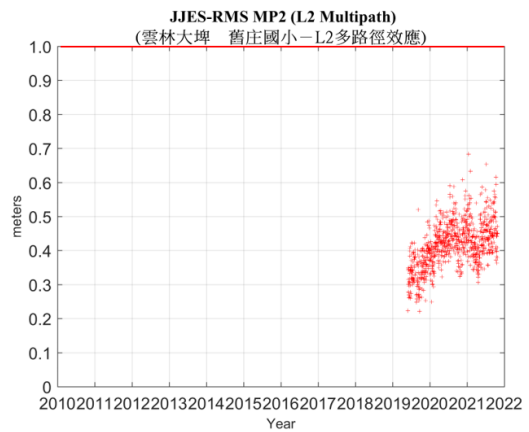
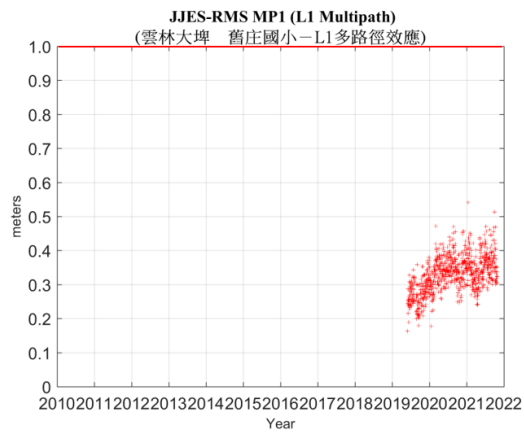
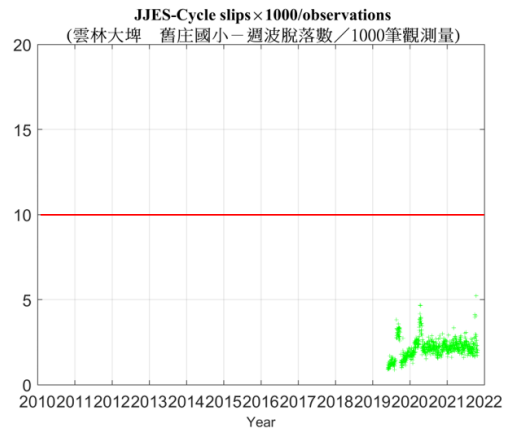
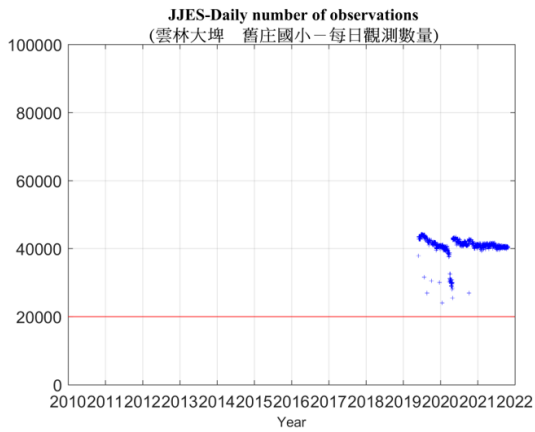

舊庄國小 GNSS 固定站訊號品質分析圖

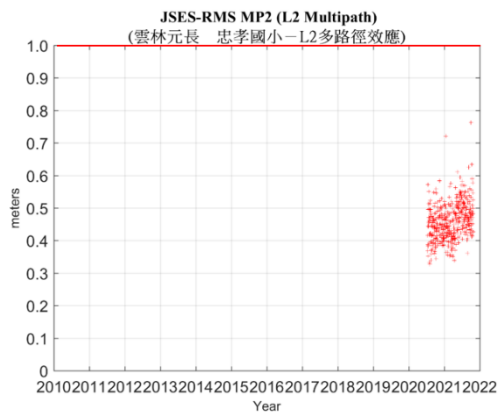
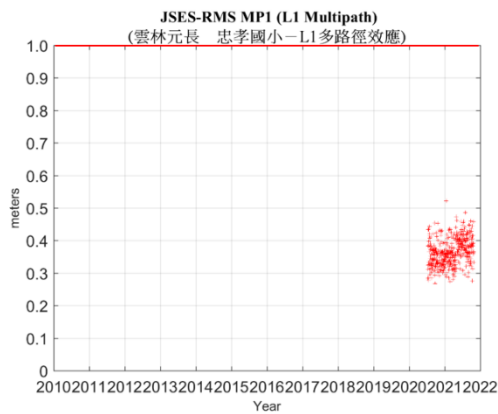
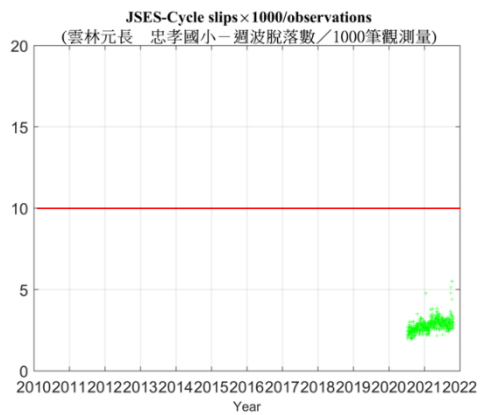
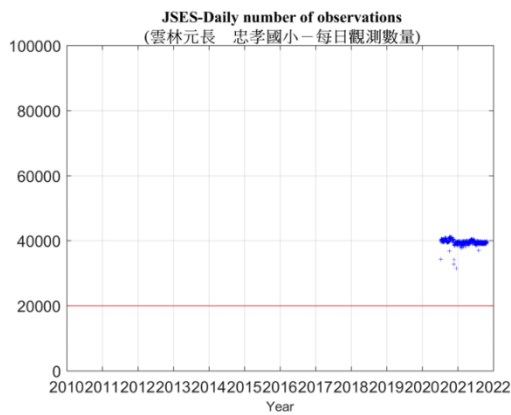

忠孝國小 GNSS 固定站訊號品質分析圖

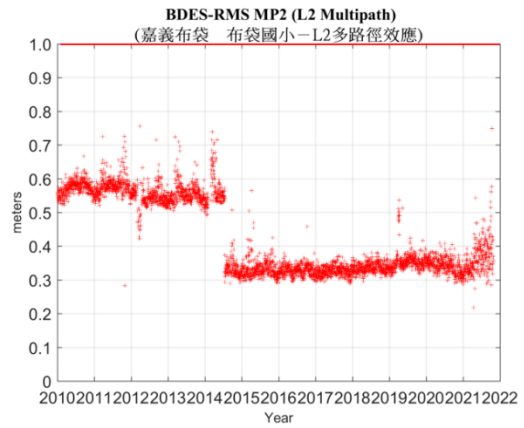
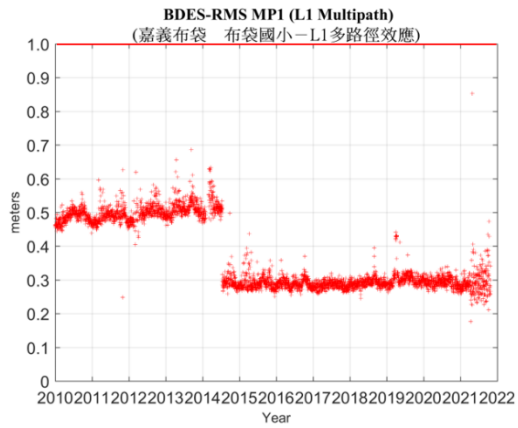
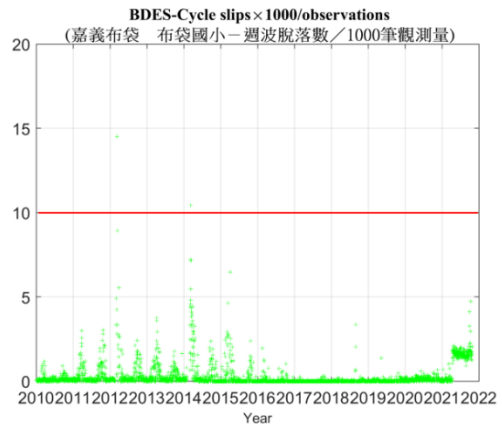
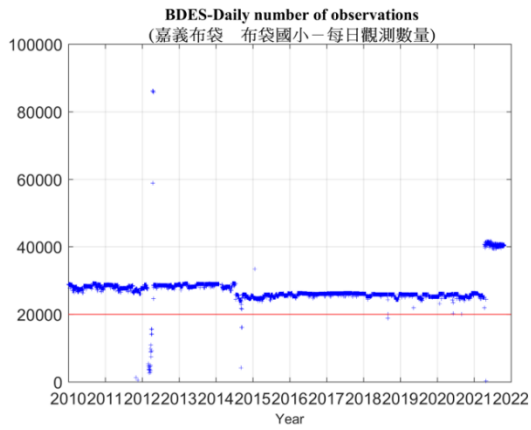

布袋國小 GNSS 固定站訊號品質分析圖

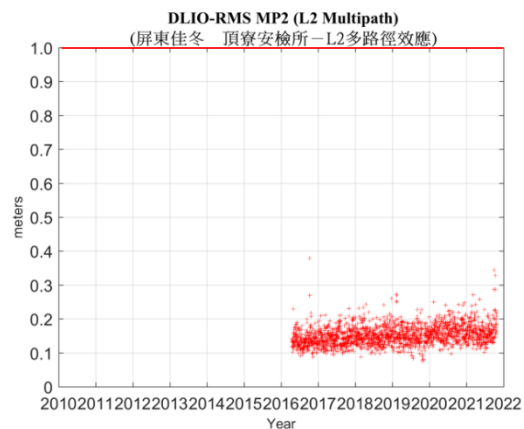
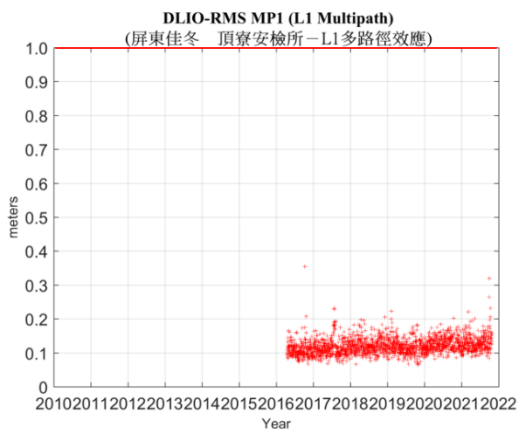
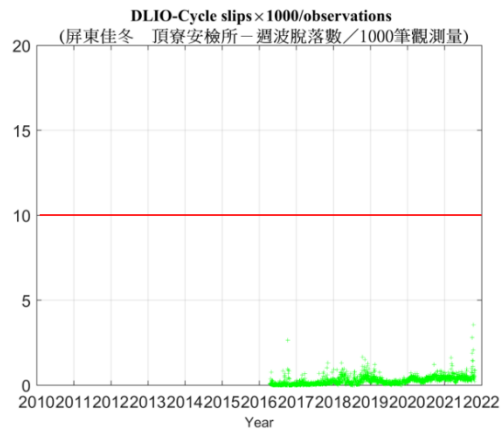
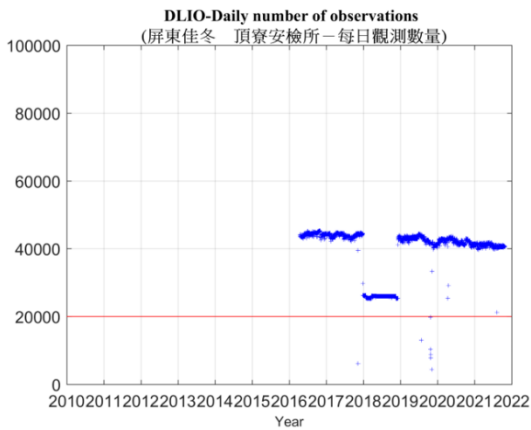

頂寮安檢所 GNSS 固定站訊號品質分析圖

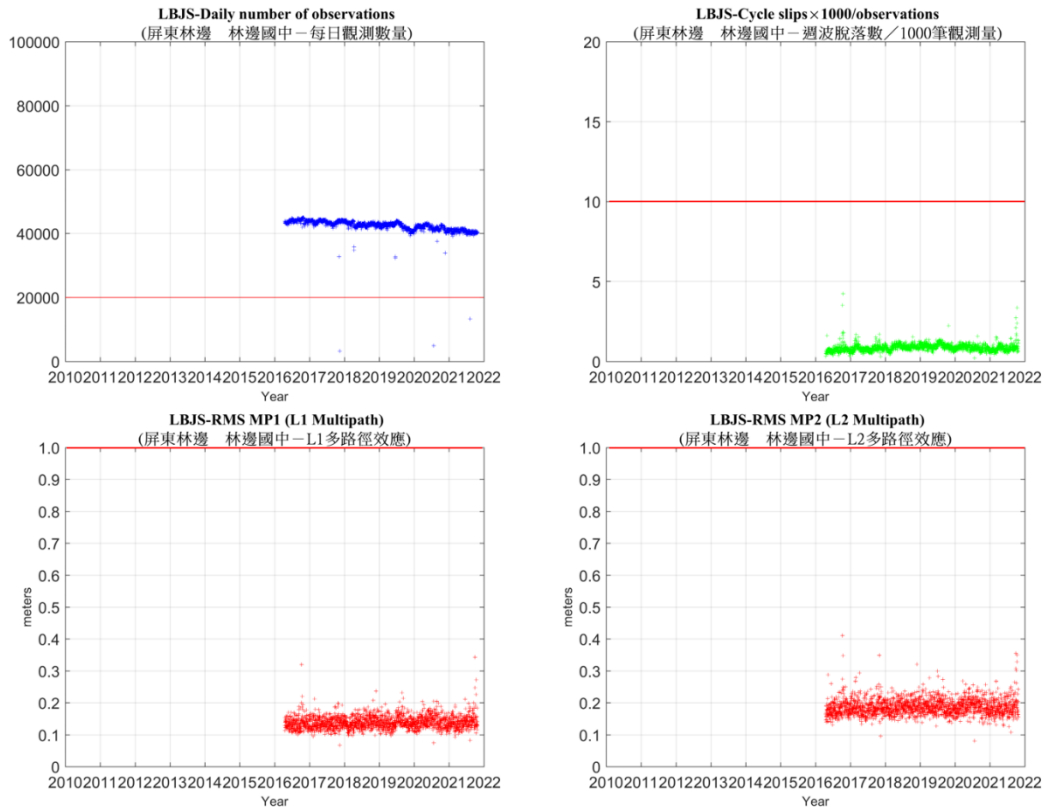

林邊國中 GNSS 固定站訊號品質分析圖

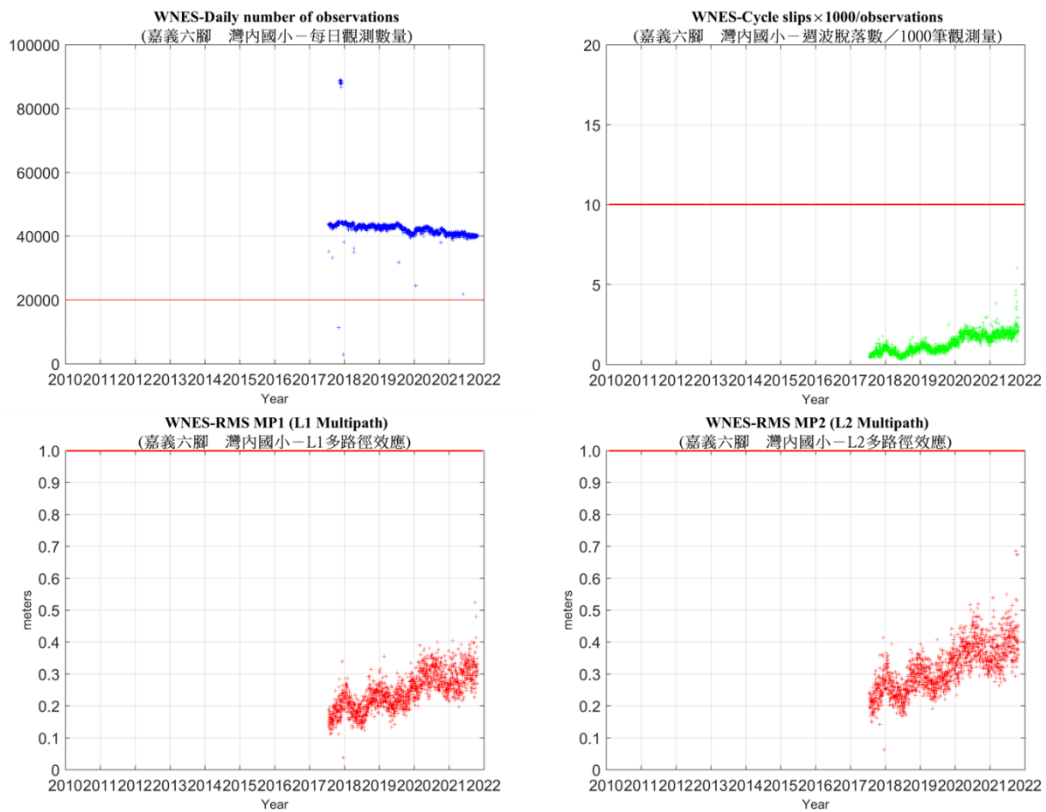

灣內國小 GNSS 固定站訊號品質分析圖

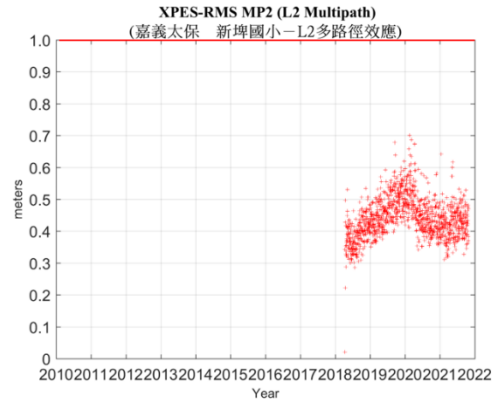
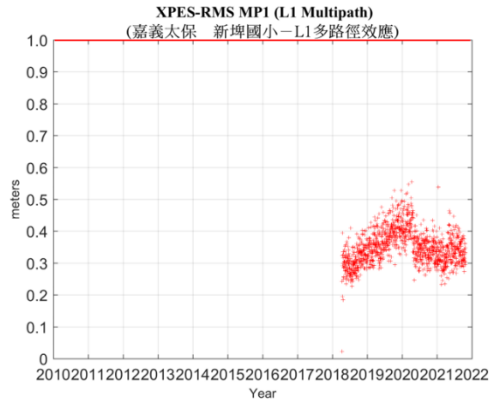
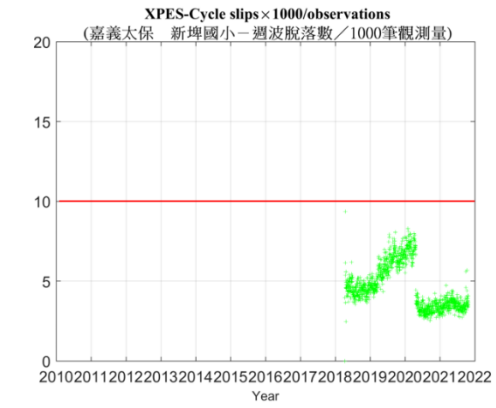
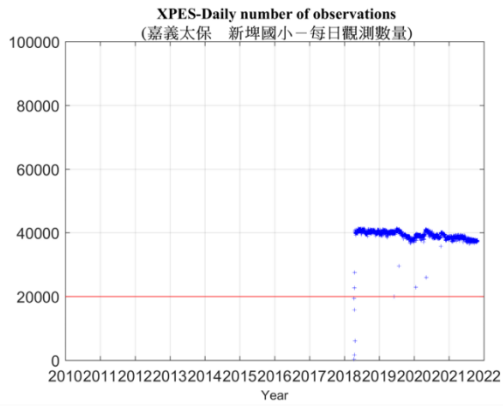

新埤國小 GNSS 固定站訊號品質分析圖

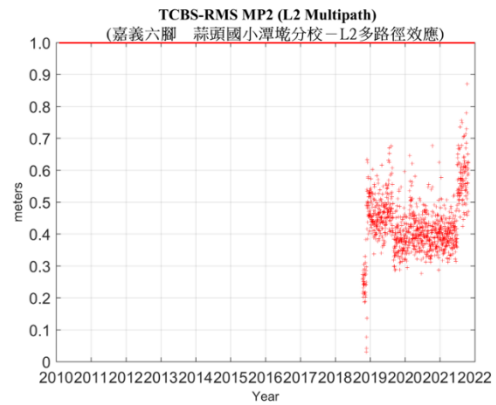
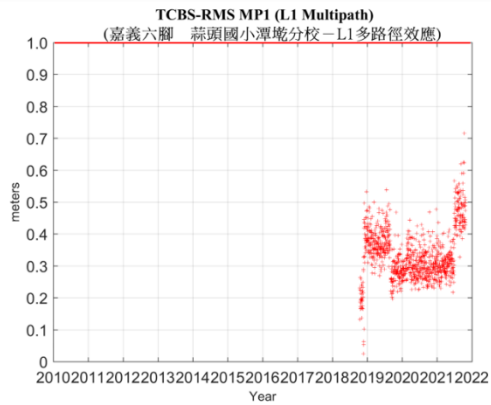
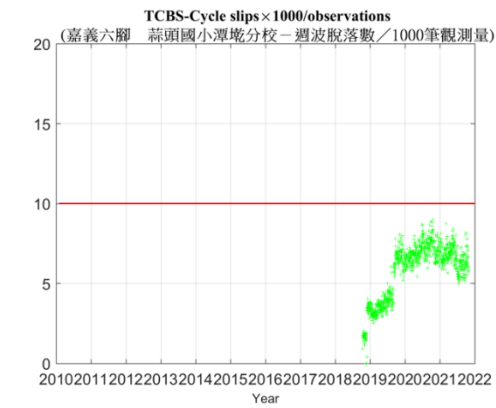
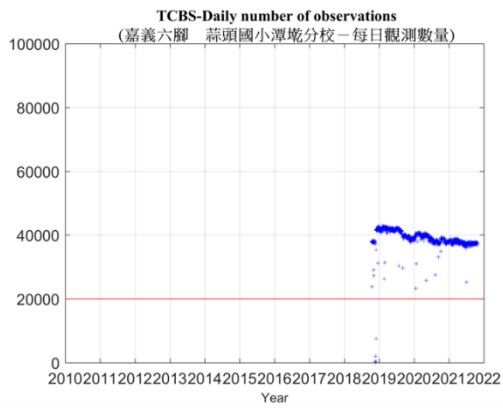

蒜頭國小潭墘分校 GNSS 固定站訊號品質分析圖

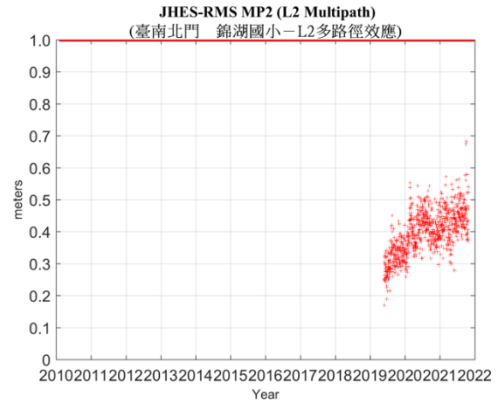
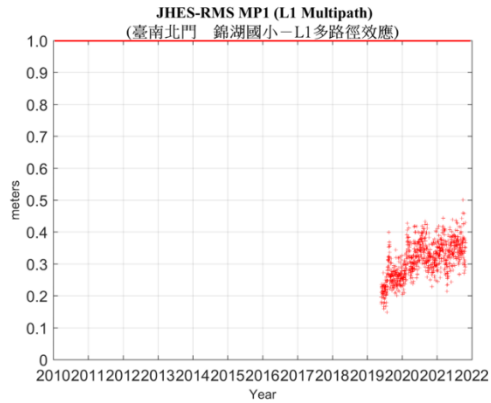
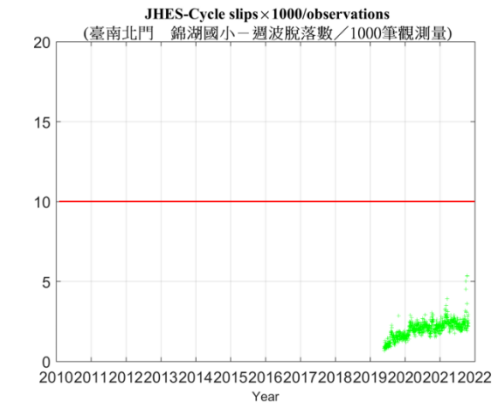
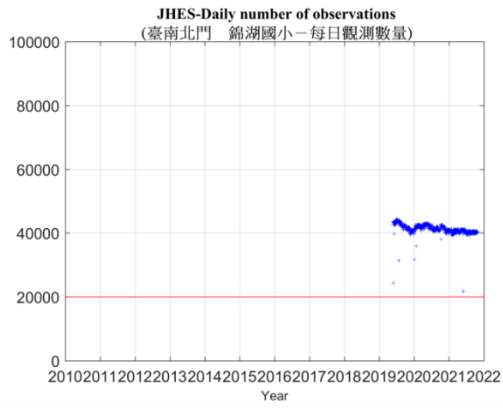

錦湖國小潭墘分校 GNSS 固定站訊號品質分析圖

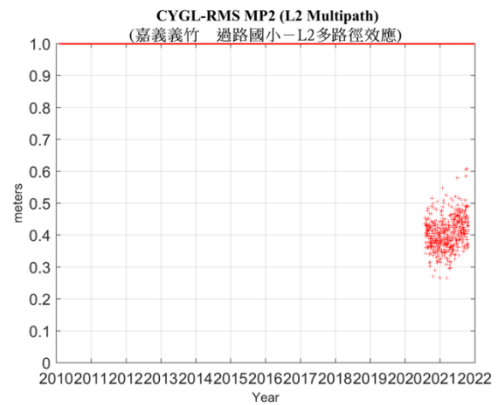
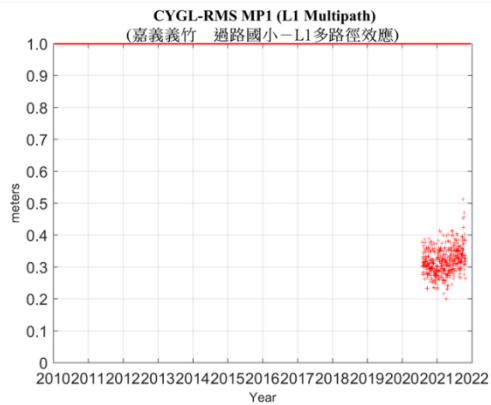
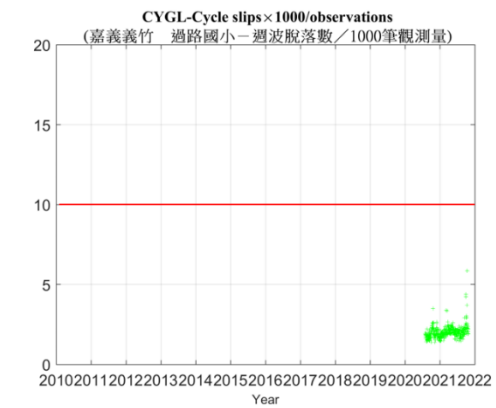
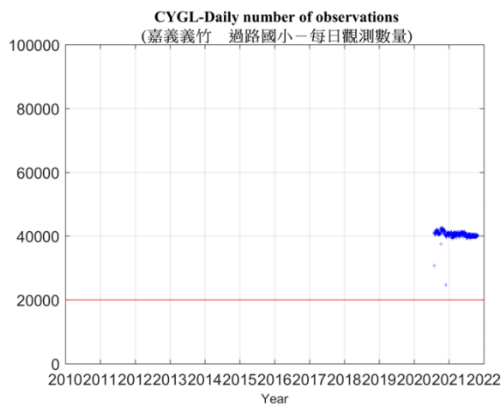













過路國小潭墘分校 GNSS 固定站訊號品質分析圖







附件四、110年10月GNSS固定站障礙事件紀錄

1. 溪州國小
 - (1) 10/2~10/6 接收儀異常，工程師至現場排除，資料缺漏。
2. 客厝國小
 - (1) 10/5~10/6 充電器與電池損壞，工程師至現場排除，資料缺漏。
3. 蒜頭國小潭墘分校
 - (1) 10/5~10/7 數據機異常，學校協助排除。
4. 林內國中
 - (1) 10/12~10/14 MOXA異常，工程師至現場排除。
 - (2) 10/19~10/20 MOXA異常，工程師至現場排除。
5. 湖南國小
 - (1) 10/12~10/14 電池異常，更換新電池。
6. 宜梧國中
 - (1) 10/12~10/14 站房跳電，工程師至現場排除。
7. 山內國小
 - (1) 10/14~10/14 電池異常，更換新電池。
8. 豐榮國小
 - (1) 10/31~11/2 站房跳電，工程師至現場排除。

附件五、110年10月GNSS固定站環境維護紀錄

| | | | |
|---|------------|--|------|
| 時間 | 2021/10/05 | 地點 | 西港國小 |
| 維護前現場景況 | | 維護後現場景況 | |
|  | |  | |
| 時間 | 2021/10/12 | 地點 | 湖南國小 |
| 維護前現場景況 | | 維護後現場景況 | |
|  | |  | |
| 時間 | 2021/10/04 | 地點 | 新生國小 |
| 維護前現場景況 | | 維護後現場景況 | |
|  | |  | |

| | | | |
|---|------------|--|------|
| 時間 | 2021/10/04 | 地點 | 溪州國小 |
| 維護前現場景況 | | 維護後現場景況 | |
|  | |  | |
| 時間 | 2021/10/21 | 地點 | 林內國中 |
| 維護前現場景況 | | 維護後現場景況 | |
|  | |  | |
| 時間 | 2021/10/07 | 地點 | 土庫國中 |
| 維護前現場景況 | | 維護後現場景況 | |
|  | |  | |





| | | | |
|---|------------|--|------|
| 時間 | 2021/10/05 | 地點 | 宏崙國小 |
| 維護前現場景況 | | 維護後現場景況 | |
|  | |  | |
| 時間 | 2021/10/07 | 地點 | 秀潭國小 |
| 維護前現場景況 | | 維護後現場景況 | |
|  | |  | |
| 時間 | 2021/10/06 | 地點 | 客厝國小 |
| 維護前現場景況 | | 維護後現場景況 | |
|  | |  | |







| | | | |
|---|------------|--|------|
| 時間 | 2021/10/07 | 地點 | 元長國小 |
| 維護前現場景況 | | 維護後現場景況 | |
|  | |  | |
| 時間 | 2021/10/05 | 地點 | 新興國小 |
| 維護前現場景況 | | 維護後現場景況 | |
|  | |  | |
| 時間 | 2021/10/07 | 地點 | 光復國小 |
| 維護前現場景況 | | 維護後現場景況 | |
|  | |  | |

| | | | |
|---|------------|--|------------------------|
| 時間 | 2021/10/08 | 地點 | 中科虎尾(台大醫院雲林分院 虎尾院區) |
| 維護前現場景況 | | 維護後現場景況 | |
|  | |  | |
| 時間 | 2021/10/05 | 地點 | 豐榮國小 |
| 維護前現場景況 | | 維護後現場景況 | |
|  | |  | |
| 時間 | 2021/10/06 | 地點 | 水燦林國小 |
| 維護前現場景況 | | 維護後現場景況 | |
|  | |  | |



| | | | |
|---|------------|--|------|
| 時間 | 2021/10/06 | 地點 | 明德國小 |
| 維護前現場景況 | | 維護後現場景況 | |
|  | |  | |
| 時間 | 2021/10/06 | 地點 | 宜梧國中 |
| 維護前現場景況 | | 維護後現場景況 | |
|  | |  | |
| 時間 | 2021/10/05 | 地點 | 龍巖國小 |
| 維護前現場景況 | | 維護後現場景況 | |
|  | |  | |

| | | | |
|---|------------|--|------|
| 時間 | 2021/10/06 | 地點 | 安南國小 |
| 維護前現場景況 | | 維護後現場景況 | |
|  | |  | |
| 時間 | 2021/10/04 | 地點 | 南光國小 |
| 維護前現場景況 | | 維護後現場景況 | |
|  | |  | |
| 時間 | 2021/10/05 | 地點 | 拯民國小 |
| 維護前現場景況 | | 維護後現場景況 | |
|  | |  | |

| | | | |
|---|------------|--|------|
| 時間 | 2021/10/07 | 地點 | 山內國小 |
| 維護前現場景況 | | 維護後現場景況 | |
|  | |  | |
| 時間 | 2021/10/05 | 地點 | 舊庄國小 |
| 維護前現場景況 | | 維護後現場景況 | |
|  | |  | |
| 時間 | 2021/10/06 | 地點 | 忠孝國小 |
| 維護前現場景況 | | 維護後現場景況 | |
|  | |  | |

| | | | |
|---|------------|--|------|
| 時間 | 2021/10/19 | 地點 | 仁和國小 |
| 維護前現場景況 | | 維護後現場景況 | |
|  | |  | |
| 時間 | 2021/10/05 | 地點 | 布袋國小 |
| 維護前現場景況 | | 維護後現場景況 | |
|  | |  | |
| 時間 | 2021/10/12 | 地點 | 灣內國小 |
| 維護前現場景況 | | 維護後現場景況 | |
|  | |  | |

| | | | |
|---|------------|--|----------|
| 時間 | 2021/10/12 | 地點 | 新埤國小 |
| 維護前現場景況 | | 維護後現場景況 | |
|  | |  | |
| 時間 | 2021/10/12 | 地點 | 蒜頭國小潭墘分校 |
| 維護前現場景況 | | 維護後現場景況 | |
|  | |  | |
| 時間 | 2021/10/14 | 地點 | 林邊國中 |
| 維護前現場景況 | | 維護後現場景況 | |
|  | |  | |

| | | | |
|---|------------|--|-------|
| 時間 | 2021/10/14 | 地點 | 頂寮安檢所 |
| 維護前現場景況 | | 維護後現場景況 | |
|  | |  | |
| 時間 | 2021/10/04 | 地點 | 錦湖國小 |
| 維護前現場景況 | | 維護後現場景況 | |
|  | |  | |
| 時間 | 2021/10/05 | 地點 | 過路國小 |
| 維護前現場景況 | | 維護後現場景況 | |
|  | |  | |

附件六、110年10月深層水準樁資料下載紀錄

地層下陷深層水準樁資料下載紀錄表

一、地點：土庫國中 秀潭國小 中科虎尾 溪州國小 灣內國小

二、深度：70公尺 100公尺 130公尺 300公尺

三、資料頻率： _____小時 10分鐘

四、下載人員：蔡金宗 檢核人員：陳怡身

五、下載日期：110年11月01日

六、資料期間：(起) 106年07月06日 14時00分00秒

(迄) 110年11月01日 11時00分00秒

七、儀器檢核：

(1)電子變位計：正常 故障 原因 _____

(2)自計式紀錄器：正常 故障 原因 _____

(3)系統工作電源：正常 故障 原因 _____

七、檢查現場：

(1)樁位保護台：正常 損壞 原因 _____

(2)防潮儀器箱：正常 損壞 原因 _____

八、現場照片：



附件七、110年10月深層水準樁現場環境維護紀錄表

「110年度臺北、嘉義、高雄及屏東地區地層下陷監測及分析」
委託服務計畫深層水準樁現場維護紀錄

| 時間 | 2021/10/12 | 地點 | 灣內國小 |
|---|------------|--|------|
| 維護前現場景況 | | 維護後現場景況 | |
|  | |  | |